北平晨報

THE PEIPING MORNING POST

第八九七號

本日出報三大張

定報價目 [illegible]

廣告刊例 [illegible]

社址【北平宣外大街一八一號】

電話【經理處南局三九〇五號 編輯處南局二八〇五號】

軍政部交通兵第二團招考汽車學兵廣告

名額 北平一百二十名 保定六十名

資格 1.高小畢業或具同等學力身家清白者 2.體格強健無嗜好暗疾年在十八歲以上二十二歲以下者

待遇 入伍學習期內每月給餉十元零五角至十二元並給制服書籍一年後按成績逐漸提升得增津餉至四十八元其特別優良者得升汽車軍官

報名及攷試地點 北平西堂子胡同交通兵第二團辦事處 保定督署街無綫電第一大隊部

報名日期及手續 自六月二十日起至三十日止呈繳證書並最近半身二寸光頭像片（不帶硬板）二張背面寫明姓名

考試日期及科目 七月三日上午七時口試 體格檢查 七月八日上午七時筆試 黨義 國文 算術 常識 須自帶筆墨

北平大同中學招男女生

教育部教育局立案

班次 初高中新生二三年級編級生

報名 七月一日至十一日

考期 七月十二十三兩日

校址 北平外交部街電東一三六八 簡章索寄

教育部立案 北平大中中學招男女生

班級 初中一年級 高中文理科一年級 新生 初中二三年級 高中文理科二三年級 編級生

報名 即日起 簡章函索即寄

校址 本城交道口三十九號 電話東局三三二五

考期 七月十七日 星期一

北平市立第五中學招生

班次 高級一年級 初級二年級

報名 六月二十一日起至二十八日止

考期 初級七月一日 高級七月二日三日

一律免收學費

【校址】北新橋土兒胡同東口內路北 簡章函索即寄

天津南開大學招生

（一）招考文理商經濟四學院各系一年級男女生（二）考期七月二十四日至二十七日（三）考試地點在天津本校中學部北平琉璃廠附屬中學上海交通大學（四）招考特種獎金學生每年每名三百五十元算學獎金學生每年每名三百元（五）梁士詒先生獎助學術委員會在本校商學院招考補助生二名每名每年補助費四百元以四年為限凡高中畢業成績優良確係無力升入大學之清寒學生（六）以上各種簡章及梁士詒先生助學金之報告書等函索即寄

北平市立第一中學招生

班次 三三制初高中一年級新生 三年級編級生

報名 六月二十日起至七月三日止

考期 第一試七月五六兩日 第二試七月八日（口試及檢查體格）

【校址】安定門內郎家胡同【簡章】函索即寄

北平青年會暑期學校

招男女生

簿記班 算學班 英文班 國文班 日文班 打字班

考期 六月三十日

開學 七月三日

課時 英文早七至九 其他班九時以後

校址 東單米市大街青年會電話東局三三二三 西單報子街青年會電話西局二〇〇九號 簡章函索

北平私立四存中學校招生

初級

名額 三報名 七月一日至十一日

考期 七月十二日

簡章 函索即寄

地址 北平府右街

教育部立案 華光女子中學招生

班次 高初中各年級

報名 即日起至七月十二日止

考期 七月十三十四兩日

校址 西單北前英子胡同 簡章函索即寄

暑期學校 本校特設暑期學校高初中各班均有備有詳章函索即寄 電話西局一五〇八號

河北省立十七中學招生

班級 高一初一 四班 高二初二編

報名 六月廿六日至七月六日

考試 七月五日

校址 北平後門外 簡章函索即寄

北平崇實中學校暑期學校招生

報名：自即日起

學期 七月一日至八月廿五日

班次 補習班 高中一二 初中一二

校址 安內大三條 簡章附郵即寄

北平育英中學小學暑期學校招生

報名 自即日起至試期止

試驗科目 國文 英文 算術

攷期 六月二十九日上午八時

班級 中學一至五年 小學一至六年

【校址】燈市口大街電東三三九一 簡章函索附郵二分

志成中學招初高級男女生

師大畢業生主辦，大數育部及河北教育廳立案。

（一）三三制高中一年級男六班女二班共三百八十名（二）三三制初中一年級男六班女二班共三百八十名（三）三三制初中二三年級各六十名（四）三三制初中二，三年級各六十名（五）高中三年級四十名（六）初中二年級一百名

報名 七月一日起六日止 考期第一次七月八日 第二次七月十八日

男校西單二龍坑小口袋胡同 電話西局二八二九 女校豐盛胡同 簡章函索即寄或向師大附中號房索取

北平市立第三中學招生

班次 三三制初中一年級兩班 高中一年級一班

考期 七月五六兩日

報名 六月廿五日至七月三日

校址 西四北祖家街 簡章函索即寄

育華中學啓事

啓者本校和平門外本校校舍擬恢復開課師生人數過多且暑假近迫學年考試諸多不便茲決定於下學年提前開課補考除開課日期另定外專函通知各生週知此啓

北平滙文學校暑期招生

初級一二三年 高級一二年 文理商

報名 自登報日起至六月廿九日止

考試 七月一日

校址 北平崇內船板胡同（電話）東局一八一九四三（簡章）函索附郵二分

北平市立第四中學招生

名額 初中一年級一百名 高中一年級六十名 初二初三及高中二年級編級生

報名日期 七月一日至八日

考試日期 初中七月九日 高中及編級生十月十一日

【校址】北平西什庫後庫【簡章】函索即寄

北平私立燕京大學招生

（一）研究院 生物 化學 國文 教育 心理 歷史 政治 經濟 社會學系

（二）本科 文學院 理學院 法學院 哲學 新聞 各學系 一年級新生 二三年級編級生

（三）專修科 製革及幼稚師範一年級新生

報名日期 自六月一日至七月二十日止 本校報名及專修科自七月二十日至七月十五日

地點 只限本校招生課

攷試日期 七月十五日至七月十七日

攷試地點 北平燈市口中華大學會 北平南池子大同中學會 上海 漢口 廣州 三處詳見簡章 入學考試地點除北平外有上海 北平和平門外師大附中 入學考試除報名表格請向本校招生課索取

教育部立案 北平北方中學

初中 高中 普通科 師範科 補習 特班 選科

招男女生 夏令學校 日文速成班

高初各級六月二十開學 校址北方小學 簡章索寄 二一另有簡章 胡同

中原公司啓事

王府井大街

本公司【由本月十七日起】改訂營業時間

上午十時至下午十時

星期一下午一時至十時

軍事委員會北平分會通告

查本市第五路電車昨晨八時許行經西長安街時乘客與售票生發生衝突比經憲警維持得力未至事態擴大茲本會與電車公司職員商定善後辦法五條列後（一）開駛恢復交通（二）各售票員生等應於乘客有和平氣象不得以惡言相向致生不良之影響（三）各機關人員乘車須持有證明文件（四）由本分會第二處佈告切實遵行外門並派員不時巡查以維路政（五）如有不法軍人或假冒軍人不惜軍譽破壞路政者並責由憲警嚴懲特此通告

敬啓者案查本會前承郭宗鑲先生捐贈襖一件大氅一件大小狐皮猞猁各一件鼠脊皮襖一件當以物期實用起見經本會議決變價作為發行獎券所得之款全數分發參戰各軍傷病勞慰兹此項獎券經由各處勸銷完竣并以舉行開獎於本月十八日上午十時在東城鐵獅子胡同本會開獎以昭大信除呈報並函各機關團體派員參加監視外用特登報即希各界熱心人士屆時惠臨參觀無另柬此啓任欣幸此啓

軍事委員會北平分會交際委員會謹啓

孫魁元第四次鳴謝啓事

[illegible]

華北軍第九軍團總指揮兼第四十一軍軍長孫魁元謹啟

聞

顯考述堂府君慟於中華民國二十二年五月二十三日寅時壽終津寓正寢距生於前清咸豐己未年九月初九日丑時享壽七十有五歲不孝等隨侍在側親視含殮遵禮成服謹擇國曆六月二十五日領帖二十六日扶柩安葬於天津馬場道西侶家樓新阡恕訃不週哀此奉

孤哀子蔡國葆 國藻 國英 國芹 國芳 國荃 國蘅 泣血稽顙

喪居天津英租界董事道八十一號

河北要部 富連成 梅蘭芳 富連成

長城內外 津沽 滄石 熱察 交界 詳圖 五彩精印一幅 定價大洋四角

富連成三十年史 名人名伶題拔 像片百餘幅 晶是選序 戲劇的裝 最實價便

梅蘭芳 化裝 劇影 國劇大王梅蘭芳是藝術的結晶 手攝便裝像片得意 附日美歡迎及梅氏記最價二良 舉世公認中國偉大科班全 藝員個人獨有得意傑作化 劇影精印四幅美麗異常四

富連成 化裝 劇譜

特價五角 外埠函購寄費加二

無線電原理及直流收音機製作法附修理法 一元二角 易檢省費 新式電報易檢

發行所 楊本賢廣告公司 北平東城沙灘 電東三一〇〇

商震第三第四次鳴謝啓事

敬啓者敝部自參加抗日迭蒙各界熱心援助或惠賜珍品或捐贈多金稠情厚誼感憤彌深除隨時由函電致謝外特再登報鳴謝即希朗察為幸

[illegible]

日本法西斯運動

座間勝平著

現售二版

存書無多　務請速購

日本法西斯運動，邇年來殆呈舉國若狂之狀態。此書共分五章，首爲概觀，次述歷史，次陣營展望，次各團政策，最後詳論中心活躍之各人物。讀此一冊，於日本政情，瞭如指掌，而暴日何以强佔我東北，亦思過半矣。全書二百餘頁，用上等道林紙精印，定價七角。外埠寄費七分，郵票代洋八十一分。

北平晨報書品部白

學術界之巨擘　交通界之喉舌

交通雜誌

材料豐富　按月出版

第一卷第八期要目

列强航空建設之猛進與我國的將來
籌設中央電機製造廠芻議
間接航業政策與直接航業政策
先總理鐵道計劃之研究
察勘南昌至玉山鐵路路線及視察杭江鐵路紀略
回空貨車利用問題
英美兩國鐵路與公路競爭概況
華北金水整理計劃之經過及其實施概況
最近之浙江公路事業
世界交通概論（二）

章勃　鄭志澤　王洸　李起濤　毛起　李文驥　劉傳書　洪瑞濤　宋希尙　陳體誠　陳其祥

從無線電波談到紫外線……許元芳
首都交通之觀感……郎德沛

交通紀述
月來之路政……李芳華
月來之電政……劉駿祥
月來之郵政……飛鴻
月來之航政……楊灝霖
月來之交通新聞……洪瑞濤

研究資料
美國飛機庫火災消防方法之試驗報告（上）……周鐵鳴
輪船之沿革……秦聲潔

（定價）月出一冊零售三角預定半年連郵一元六角全年連郵三元（總發行所）南京大富豐巷淳德里四號交通雜誌社 北平代售處岐山書社 新月書店 佩文齋 神州國光社 天津代售處天津書局 大公報代辦部 佩文齋

平明雜誌

第二卷　第十一二期

目錄

擇扎中之世界和平
世界和平之威脅
塘沽協定與中日問題的前途
目前中國邊疆的危機
世界經濟會議的檢討
世界經濟會議與未來之世界大戰
世界經濟會議與中國經濟
各國經濟恐慌之不均衡的發展
世界經濟會議中之美國政策之面面觀
日印貿易危機
法西斯的財政政策
世界論壇……1蘇俄出賣中東路的動機　2世界戰爭之慢性化　3四强公約意義重大
離津
大事述評
她怎樣擺脫丈夫子度
嘉德橋的市長
選錄：從性的善惡之解析說到教育政治與法律

許孝炎　兆蘭　林聿　方秋葦　林啓眞　郭垣　因銘　李含章　郝綸　孟平　李忠樞　青野　超遠　編者　熊式式　陳立夫

【價　目】
本期每冊特價三角
三月一元二角二半年二元二角四
全年四元二角八分
出版日期
每月二冊一號及十六號出版

總發行所
平明雜誌社
北平西長安街大柵欄十二號

總批發處
楊本賢廣告公司
北平東城沙灘七號
電話東局三一零零

再生

第十期出版

目錄

論著
力的教育……瞿菊農
對於蘇聯的另一種觀察……諸青來
我們與他們……記者

思潮
民族復興運動……張君勱
亞里士多德政治學……嚴羣譯
技術政治及其批評……王希和
中性子的發見是否有助於唯物論？……張東蓀

文藝
世紀與義務……儲安平

附錄
國聯大會報告書全文……記者
中外大事記……記者

每冊定價大洋三角半年六冊洋一元八角全年十二冊大洋三元六角總代售處北平宣內神州國光社分售處北平晨報社外埠各大書店均有代售

故宮博物院出版物

廣告

本院最新出版物

景印太平天國文書第一輯現已出版　每冊大洋二元
宋米芾蜀素帖墨迹　宣紙三元　高麗紙四元五角
套印元趙孟頫鵲華秋色卷　高麗紙四元五角　宣紙三元五角
套印宋黃庭堅書松風閣詩　宣紙一元二角　高麗紙二元
故宮名人書竹集第一輯　二元五角
宋拓岳麓寺碑　宣紙四元　高麗紙六元
清宣統朝中日交涉史料第二冊　每冊二零六角
朝鮮國王來書（崇德七八年分）一冊五角
故宮書畫集第二十二期　二元五角
故宮週刊第十冊合訂本　每冊三元

總發行所北平北上門故宮博物院出版物發行所　電東四四三六
南京發售處　南京秣陵路（即崔入巷）本院駐京辦事處
上海發售處　上海棋盤街四馬路口利利公司文藝部

北平西鶴年堂

四百零二年週年紀念減價

由國歷六月一日起至月底止凡購價在一元以上者均照九折藉酬惠顧之雅意

總號　宣外菜市口路北電話南局六五二號
分號　東安市場正門內路南電東一零八三

故宮博物院通告

逕啓者本院暫行停止展覽俟時局平靖再行開放特此通告

一次存入洋一百七十四元一角一分滿十五年即得洋一千元詳章承索即寄

聚興誠銀行儲蓄部

行址西長安街十號電話西局一二三八　一七七
電報掛號洋文YANGBROSBK中文二四三三五

金城銀行儲蓄處

各種儲蓄存款，應有盡有，特種定期活期及通訊存款，尤稱便利，利息優厚，手續簡捷，詳章函索即寄，地址：西河沿。

茲爲貫徹本行穩健主義及保障存戶利益起見，營業獨立，會計公開，並增撥基金，對儲戶存款，負無限責任，特此通告。

怡默克廠

經售英德美各名廠之物理化學儀器以及天文氣象用品並批發

化學原料及藥品

北平總經理德商興華公司
東城西堂子胡同一號

民國三年創立　國內首倡儲蓄

新華信託儲蓄銀行

儲蓄部

存款種類

定期存款　活期存款　存取兩便　存本付息　零存整付　整存零付

整存整付　儉約儲金　教育儲金　人壽儲金　公共儲金　禮券儲金

詳章函索即寄

行址北平廊房頭條

詞學　稼軒詞疏證

編年　詳註　斷句

足本精刻

此書乃新會梁啓勳先生著。分上下二編。上編凡十二項目詳論詞之格律。下編凡八項目，進論詞流之技術。著者自謂上編乃與人規矩，下編乃示人如何而後可以謂之巧。斯二語可稱能提挈全書之綱領。現已出版分裝兩冊定價二元。

此書乃新會梁啓勳先生完成飲冰室絕筆而未竟之著述。玲瓏精刻。上等粉連紙印。分裝六冊，定價六元。外埠另加寄費：詞學二角，稼軒詞疏證二角五分。

代售處。北平文津街國立北平圖書館。北海公園松坡圖書館。北平晨報社。琉璃廠商務印書館。來薰閣書莊。

黃郛啓事（一）

郛山居六載，問世無心，此次承命北來，揆匹夫有責之義，奮以身許國之誠，不敢自暇，勉膺艱鉅，辱承各方好友，拳拳摯愛，或函電賜敎，或騶從枉存，雖誼嘉言，無任篆感，惟以時艱孔亟，事務綦繁，日昃不遑，殊多簡略，或稽裁覆，或疏延欵，滋疚寸心，難形尺楮，統不另答，謹布歉懷，至希亮察，是所企幸。

黃郛啓事（二）

本委員會範圍綦狹，員額無多，辱承各方知交，舊時僚友，或薦賢相助，或杖策來投，延攬有心，縶維乏術，深抱遺珠之憾，徒辜下榻之懷，凡已來平而未經羅致者，望早言旋，其未來平而不能奉約者，祈緩命駕，庶免有誤騶驪，致勞跋涉，掬誠奉白，並布歉忱，敬希亮察，是所禱幸。

行政院駐平政務整理委員會秘書處啓事一

頃奉本委員會委員長諭：本會成立之初，政務繁冗，各方賓朋枉敎，誠感，限於晷刻，延接多疏，茲規定除因公及有緊要事務過訪者，仍當隨時延晤外，其他來賓，概於每星期二五下午三時至五時，在本會接見，等因，特此佈聞，敬希公鑒。

行政院駐平政務整理委員會秘書處啓事二

本委員會現於六月十七日成立，會址設外交部街，電報掛號七四六五，特此公告。

北平通易信託公司

西交民巷七十七號

發售　一元　二元　四元　六元　八元　十元　紅素通用

禮券

另有一種數目多少臨時照填憑券兌現年息四釐

社論

吾人所期待於政整會者

行政院駐平政務整理委員會，經於五月三日中央政治會議通過設立，即於同日頒布組織大綱，發表委員人選，網羅華北各省軍政領袖，以謀整理北方各省市之政務。意良善也。其後因委員長黃郛氏姍姍來遲，而平津形勢又告危急，各方均致力於停戰協定之促成，致該會正式成立之期，迭告延展。本月十三日，行政院對於該會之權限，復經一度討論，決定以北平市河北省察哈爾省爲其管轄區域，較之組織大綱第一條中「北方各省市」爲具體。現該會已定於今日正式成立，冀魯晉察綏各省府主席暨各委員，咸先期滋止參加，其盛況自可想像。惟吾人若以十三日行政院所決定該會之管轄範圍，與組織大綱第一條之規定相對照，則知今日之政整會，已非五月三日中政會所通過之政整會，蓋已由「北方」兩字，蛻而爲冀察兩省。昔者設官以任事，今則因人而設官，政整會之爲政整會、蓋已失其眞意十之八九。夫就登理政務四字而言，在今日之中國，上自中央，下逮縣市，幾無一不亟待整理者，又何獨於北方，何獨於冀察與北平。然而吾人欲問，所謂整理政務者，是否幾條組織條例，一個空洞機關所能爲役？故當中政會決議設立之時，吾人即頗疑于該會之成立，不過多一疊床架屋之機關，多經過一度承轉之手續，於實際上亦必有若何成續可言。乃今區域縮小，已限冀察，顧冀察今日之所急者，豈但整理政務而已哉。

吾人以爲今日冀察兩省，所應首急者，實在於社會之安定，整理政務，猶其次焉者。夫欒東冀北，淪入戰區者十九縣，秩序紊亂，農村破產，及今猶呻吟于爲軍逆部之侵凌，城郊之間，屯兵數十萬，縱皆秋毫無犯，而人心總覺不安，亦爲不必諱言之事實。若夫察東情勢，複雜異常，人心浮動，更不待論。故使戰區各縣，接管需時，僞軍逆部，處置無方，雲屯霧集之大軍，不能復員，情形複雜之察局，無法解決，則流離顚沛之災民，麕集都市，有家難歸，凋敝破產之農村，長使衰顏，莫能倏復，其爲社會之隱患，乃吾人所不忍想像者。蓋整理政務，雖不失爲一要圖，然必人心場實，社會安定，而後挈領提綱，順條就理，而始效率可見，成績可期。倫使紊亂之社會，無法收拾，浮動之人心，莫能安定，繼使政務整理，井井有條，試問令何從出，政將安施，此吾人所認爲目前之急務，須先使社會安定，而後方能整坪政務，縱即退一步而言，至少亦當雙管齊下，同時並舉，方不本末倒置。而況乎以今日之情形觀測，所謂整理者，猶不出於承轉之範圍也耶？

現在華北戰區救濟委員會，亦經行政院通過設立，組織大綱與委員人選，幷已分別須佈與委任，其委員長與政整會委員長，又同屬於一人。吾人之意，以爲政整會之設立，旣已失去當時之眞意，成爲目下之贅疣，則今日第一急務，自惟促成戰區款濟會之成立，而集中其精神，致力于救濟戰區安定社會之工作，期於最短之時間，使冀北察東之秩序恢復，人心安定，而後政務整理，方有下手之處，而政整會之價値，亦將于是時始能表現。脫僅自處于承轉機關之地位，忽於安定社會之進行，則政整會之終爲政整會，汨汨無聞，誠非吾人所期待于該會者矣。

【訂正】昨日社論從最末行倒數第五行「則用途一層在文字上」下脫落「或不致」三字，合行更正。

政整會今晨成立
擴大行政管轄範圍
包括冀魯晉察綏及平青二市
周大文辭職袁良繼任平市長

【本市消息】行政院駐平政務整理委員會，決於今晨九時在舊外交部西樓新址，正式宣告成立，並舉行第一次會議，討論會內各事及接收冀境失陷各縣善後事宜。委員除張繼，張礪生表示不就，黃紹雄，丁文江業已辭職，李石曾，魯蕩平，王伯羣未在北平外，委員長黃郛及徐永昌，宋哲元，王樹翰，王克敏，張志潭，張伯苓，劉哲，湯爾和等均可出席。魯主席韓復榘，冀主席于學忠，昨晨九時半已乘專車到平，綏遠主席傅作義昨晚亦由昌平防地趕來，周作民屆時如能到平，亦將出席。今晨成立會，並不舉行儀式，故對外賓均不接待，各委員俟中央監誓員派定後，再定期補行宣誓。該會秘書人員大致已定，政財兩處人員尚未完全派定，須待今日正式成立後始可發表，今午委員長黃郛並在外交大樓設宴歡宴各委員。聞黃氏本日將有類似宣言之文件發表，昨晚已印出，內容大意謂：本人息影林下，六載於茲，前於平津危急之際，受命北來，抱定匹夫有責之旨，挽救危局，現平津差幸漸趨穩定，惟以才疏學淺，隕越時虞，尚希各方南針時錫，加以援助云云。同時並電各省市各機關，通告成立。又據昨午抵平之天津南開大學校長張伯苓與本報記者談：對戰區災民之救濟辦法，第一步須先設法使災黎回返故鄉，然後方可從事經濟生產方面之補救云。

行政院會議

【南京十六日下午十時本報專電】行政院十六日開第一零九次會，主席汪兆銘，決議要案：（一）修正行政院駐平政務整理委員會管轄範圍為河北，山東，山西，察哈爾，綏遠五省及北平青島二市。（二）加派沈鴻烈為北平政務整理委員會委員。（三）周大文辭職照准，任袁良為北平市市長。（四）加派張志潭為華北戰區救濟會委員。（五）實陳（公博）提案，開灤鑛務督辦周大文辭職，照准，以章保世繼任案，通過。（六）財宋（子文）呈復，奉交核議南京市政府呈請修正南京市財政局徵收房捐章程，請備案案，修正通過。（七）鐵顧（孟餘）呈據首都輪渡通車籌委會，呈為滬平通車所有優待證及記帳挂車等，概不適用，轉請鑒核示遵案，修正通過，送中政會。1

察局善後大體決定
將予馮相當名義
方振武部安置辦法當局尚在研究
孫殿英將任青海屯墾督辦

【南京十六日下午九時本報專電】十六日晚，記者謁汪（兆銘）於行政院，據談：處理察省事件具體辦法，頃臨時會未提出討論，宋哲元回任，已無問題。馮向來主張農業救國，開發西北，係目前要圖，頗望馮今後努力實際救國事業，例如主持西北屯墾等事，已去電徵其同意。至察省新編各軍，均受平軍分會節制，大約已定。察省已劃歸平政整委會管轄，即力求事權統一之意。

【本市消息】宋哲元代表張青攎前晚由張垣返平後，當晚九時赴武衣庫宋哲元私邸覆命，並呈閱馮玉祥致宋氏之親筆函，時秦德純龐炳勳熊斌等均在座，對馮答覆，略加談商後，當即推熊斌氏即晚謁何應欽，轉達一切，何氏當即將馮氏意見急電中央及蔣委員長報告，並請示一切。昨晨魯主席韓復榘，冀主席于學忠同車到平後，何應欽黃郛兩氏復邀二氏及宋哲元龐炳勳，熊斌，秦德純，劉治洲等在豐澤園會晤，對馮氏提出之各項意見，加以研究，結果以馮氏意見，主要者為方孫各人名義，及各部軍隊改編安置問題，應靜候中央覆電到平後，再事商洽。昨據關係方面消息，在馮玉祥氏取消抗日軍總司令之條件下，對馮氏居處問題，將不堅持並允予以相當名義。對孫殿英已決定予以青海屯墾督辦，使其率部殖邊。對鄧文等部義軍與其他義軍，同一改編待遇，亦不成問題。惟方振武氏頗望率部留駐察境，並畀察省委或察省剿匪總司令名義，當局正在研究中，預料不致影響和平前途。宋哲元氏則靜候察局解決辦法確定後，由中央明令率部復員察省，同時復任察省主席職，並改組察省府云。

又訊：第四十一軍軍長孫殿英，以蔣既允予以青海屯墾督辦名義，亟為早日開拔起見，昨特電其駐平代表胡捷三，王實坪請轉懇明令早日頒發，以免地凍天寒時，不易開拔，茲將原電誌之如後：捷三兄實坪弟鑒。頃奉何委員長刪（十五日）電開，關於吾兄青海屯墾督辦名義，業經蔣委員長核准，兄意如何，盼復，等因。除電復惟命是聽外，望兄等晉謁何公，竭誠表示，屯墾殖邊，不但寓兵於農，鞏固邊陲，實開闢財源，培養國本大計，弟雖不敏，敬以遵命。不過道路遙遠，行程需時，亟應趕速前往，以免天寒地凍，房舍農器，無法籌備。所有名義及開拔命令，務請早日頒發，以便遵行一切。特達，盼復，孫魁元刪（十五日）叩。1

蘇馬赴牯嶺

【南昌十六日下午八時本報專電】馬占山蘇炳文及郎官普部斌山等，十六日晨九時乘特快車由省赴潯，即轉牯嶺，蔣派余君武等隨侍，馬蘇在山住一週，即返京。馬在車站語記者：余因旅途辛勞，胃疾復發，故借蘇司令赴牯嶺休養，藉觀風景，數日即下山赴京。此來承蔣及各界人士極烈歡迎，隆情盛意，感極愧極。馬又鄭重告記者：赤匪猖獗，令人憤恨，余赴山或將本人對剿匪意見書，陳蔣委員長，俾匪患早除，共同抗日。蘇將軍亦曰：誠然。談至此，馬蘇登車，與記者握手告別。1

日本謀攫 東北金礦
組織大規模調查隊　明年成立採金公司

【長春十六日電通社電】關於「滿洲國」之產金事業，刻正由滿鐵及關東軍特務部等協力進行中，其精查班係由商工省拓務省及滿鐵所選拔之工程師五十名並中國人七十名，合計百廿名而成，業於五月初旬前赴產金各地，試行採掘，並從事調查與某某線國境相近鑛山地帶，是否產金。其中一隊，已於十二日由哈爾濱出發，湖黑龍江到達目的地，該班定於十一月初旬調查完畢，屆時將根據其所報告，設立產金公司，而作為日「滿」合辦之法人組織，其經理一職，當由刻在吉黑等省設有金礦之公司者充任，此項新公司似可望於本年或明年初成立。2

＝察各軍防區調查＝

方振武部開抵察省後，張人傑師大部即駐於宣化，尚有一部分駐獨石口，張家口。鮑剛師則駐蔚縣，十三日方將張人傑大部調集張家口，宣化僅留兩團駐紮。孫殿英部合之近在察境收編之義軍及湯玉麟未降部隊，共達八萬餘人，張海鵬逆軍砲兵一部約三百餘人，亦已投孫。記者車過康莊時，見該部砲兵正向沙城開拔，孫之大部分駐康莊，延慶一帶，尚有一部駐於獨石口，孫之軍部則設於沙城北五里許之一村莊內，孫氏本人即駐該地。當本月十日左右，孫曾一度下令，命所部齊向平綏綫以南集結，以免參與察省糾紛，十三日起因察局和解已屬有望，又令開動部隊各歸原防。張垣城內，駐有張人傑師一旅，吉鴻昌，修麟閣兩部及馮之教導團共達萬餘人。張北縣駐趙承綬騎兵一部及張礪生全部，並鄧文，李海青，劉震東等部義軍。蔚縣及康保縣境駐有馮占海部。晉軍大營如李服膺軍，孫楚軍，趙承綬軍之一部，均集中柴溝堡附近一帶。偽軍劉桂堂部仍在康保以東一帶地區活動。劉逆常派其副軍長尚武到張垣謁馮，表示附逆係因一時之苦衷，不得不然，現甚願受收編。馮對此事已允考慮。駐在張北各部義軍，馮不時調來張垣訓話，故張垣張北間大道上時有軍隊來往。灤東偽軍司令李際春日前曾有親筆書致馮，表示決不甘心附逆，並自稱「我是人，尤其是中國人，如有機緣，決計反正」云云，馮因與李素無接洽，故未置覆。至平綏路上，昌平一帶為傅作義部防地，南口以至西撥子，為關麟徵部駐防，由康莊至下花園為四十一軍孫殿英部防地，康莊以西至張家口，則為方振武部駐守。

朱慶瀾招待 東北抗日將領

【上海十六日下午十一時本報專電】朱慶瀾十六日下午四時，在青年會招待東北抗日將領張殿九等九十餘人，朱致詞，略謂：暴日野心，得寸進尺，我不繼續抗敵，勢必全國淪亡。望各本過去犧牲精神，作再接再厲救國事業，不計成敗，始終如一，務從整個民族與國家着想。

◇　◇　◇

2

中山蒙難紀念
孫科出席報告

【南京十五日下午四時本報專電】中央十六日晨八時開中山廣州蒙難十一週年紀念會，居正主席，由孫科報告，大意謂：十一年總理由桂林誓師北伐，乃陳炯明與軍閥暗中勾結，圖謀異動，及總理師次韶關，陳尤多掣肘舉動，其叛跡益顯。總理欲以至誠感化叛逆，但彼執迷不悟，終於十一年今日圍攻觀音山總統府，釀成總理廣州蒙難之事變。是年八月總理乃赴滬，以百折不撓之精神，孤身奮鬥，使北伐軍由贛入閩，終於十一年底收回廣州，今則吾國內外交迫，不減當年，極應本總理精神，解除國家當前之危難，有史以來，只有不革命與無主義如一盤散沙之民衆，方有亡國之患，從未聞有組織，且有革命黨之領導之民衆，抱亡國之憂，望大家發揚總理當年在廣州精神，使革命力量，充實于全國。4

西南形勢
復趨緩和
蕭佛成態度消極擬赴暹
黃紹雄抵港蔣光鼐返閩

【香港十六日下午九時本報專電】西南擴大組織會議，已擱淺，蕭佛成態度消極，擬歸暹。

【香港十六日下午六時本報專電】蔣光鼐語誡部屬，對記者勿輕易發言。決十六日午乘海澄輪返閩。

【香港十六日下午八時本報專電】黃紹雄十六日下午三時抵港，李宗仁代表張任民，李濟琛代表黎民任到輪歡迎。黃談：中日強弱懸殊，為免糾爭，並成立協定，中央為使西南明瞭真相，派予南來解釋，並商，則共，盼努力合作。予日內赴省，短期返滬。黃登岸後，應陳銘樞約，赴淺水灣海浴，李濟琛李品仙同行。1

立法院審議
美借款合同 附條件通過
組管理機關並限制用途
已將全案呈報國府

【南京十六日下午十時本報專電】汪兆銘談：美棉麥借款，為應國內需求，中央慎密研討，結果認為絕對不致影響農產發展，先經中政會追認，立法院亦已通過，中政會下週將討論保管及分配問題。此層關係重大，利弊屬之，粵方未能瞭解事實，借題發揮，一若中央之所為者，皆係害國病民之事，最近西南致電美政府，竟稱中央將藉此款為擴大內戰之用，其隔膜程度之深，一至於此，殊堪痛心。但西南此項表示，決不足影響中央政策之設施。

【南京十六日下午七時本報專電】美棉麥借款合同案，經立法院會議，由孫科及馬寅初報告中政會決議追認經過，及立法院財政經濟兩委會審查結果，並加說明，經長時間討論，主張重視用途，決議附條件通過，其條件原文如下：一，本借款設管理委員會，負保管支配及監督之責，以下列人員組織之：（甲）政府代表五人，以五院院長充之。（乙）由農工商各界推代表六人，前項管理委員會組織條例另定之。二，本借款收入全部之用途，限於下列生產事業，不得移充任何對內用兵或其他消費之用：（甲）創辦及發展基本工業。（乙）復興農村經濟。（丙）興辦水利。（丁）發展交通事業。三，本借款由管理委員會根據上列各款，依立法程序確定分配成數。

【南京十六日中央社電】據中央社記者探悉，財宋在美簽訂之五千萬美金借款合同全文，郵寄尚未到京。中政會及十六日晨立法院根據討論者，乃合同要點。討論時，對用途保管監督附有條件。立法院已將全案呈報國府，轉送中政會。聞所附條件，均極合理，中政會必可接受。俟中政會接受條件後，借款即正式成立。又立法院某委語中央社記者、借款之利弊，但視如何支配而定。我國在此內外交迫之時，能借得鉅款，於國際信用，影響極大。雖棉麥不若機器農具之有用，但需棉亦至為迫切，如能將此款全用於生產，未始非我國復興良機，但若用之失當，則有害而無利，故立法院之通過此案，首注意用途保管監察，並附有極合理之條件，此當可為政府所接受。

◇……◇
湘綏靖公債條例 立法院昨亦通過
◇……◇

【南京十六日下午十時本報專電】立法院十六日通過民國二十二年湖南省五百萬元公債條例，共十二條。原文如下：一，本公債為綏靖地方之用，由湖南省政府募集之。二，本公債定額為國幣五百萬元。三，本公債年息定為四釐。四，本公債以湖南全省田賦為還本付息基金，由省政府按期撥交本公債監管委員會保管之。五，本公債每六個月付息一次。六，本公債自民國二十四年起，分二十年平均攤還。七，本公債債票分五元，十元，五十元，一百元，五百元，一千元，六種。八，本公債之用途、由監管委員會監督之。九，監管委員會，以省黨部代表一人，省政府代表二人，農會工會商會教育會代表各二人組織之，其章程由監管委員會自定。十，本公債債票得自由買賣抵押，並准用以繳納本省公務及各項業務上之保證金。十一，本公債債票如有偽造及毀損信用等情，由司法機關依法懲戒。十二，本條例自公布日施行。1

通東日軍
一度返燕郊
蘆台寧河偽軍無變化
于學忠抵平發表談話

軍息：十六日前方情況如下：（一）蘆台上午九時五十分電：蘆台附近及寧河偽軍，均無變化。（二）通州上午九時五十分電：日軍前已撤退，忽於昨日下午三時又來日軍六十餘人，分乘裝甲汽車數輛，又到燕郊一帶，六時許復東去，至往何處，尚未探悉。又今日九時許有日機一架，來通州偵察，旋即飛去。（三）順義上午十時電，原駐牛欄山及懷柔一帶之日軍，均已撤往密雲，惟順義西北縣境沙峪口楊家板橋一帶，尚有少數日軍停留。

又路息：寧河城內之日軍，有五六十名，於十五日向東豐台撤去。該縣現仍有偽軍五百餘名，趙雷十四日應李際春之召，赴唐山會議，內容秘密。寧河及蘆台以東偽軍，尚據原地未動，對行人已不加檢查。楊家泊偽軍，時向羊角莊騷擾，該村村民，均逃避一空。

【本市消息】昨晨九時十分，有日機一架，由西北低飛來平，未盤旋，直向正東飛去。

于學忠談話

【本市消息】冀主席于學忠，昨晨（十六日）九時半，與韓復榘同乘專車抵平後，即返私宅略事休息，十時半出席豐澤園會議，今晨出席政整會成立會，二三日內即行返津。記者訪于氏於其私邸，記其所談如下：

◇……◇
偽軍處置
◇……◇

灤東偽軍李際春等部，現佔據臨榆，昌黎，灤縣，撫寧，遷安，盧龍，寧河七縣，及豐潤之一部。關於處置問題，李際春等希望兩點：（一）由我改編後，人數留成一萬，（二）仍駐防灤東。關於第一項。僅調查該部實際上不及萬人，如允其請，勢必招添土匪補充，則整理上更難着手，故擬將其編成五千人。至其要求仍駐灤東一節，因灤東各縣收復後，處處均待釐理，如允其仍駐灤東，於地方稅收，行政整理進行上，均有妨碍，故關於偽軍駐防地點問題，尚須重行商定。

◇……◇
接收戰區
◇……◇

通東日軍，已分途向三河遵化一帶撤退，尚有少數日軍，仍留守佛辛莊一帶。北路日軍，亦由順義一帶，向古北口方面集中。日軍已退出地區，因特種警察尚未組織，故均由當地公安警察維持，俟特種警察組織完成後，再正式接收，特種警察，決由冀省府組織，劃尚未着手，特警人數為節省經費起見，派赴各縣後，以敷維持地方安寧為準。各失地縣長，十九縣除有兩縣縣長在失地時，僅有電致省府報告，並未見其人，無異潛逃。餘十七縣縣長，均到省府報到，除遷安等縣另委他人外，其餘各縣，均由原任縣長接收，屆時各縣長即隨往接任。

◇……◇
灤東交通
◇……◇

灤東方面，照塘沽協定，戰區收復後，我行政權可直達榆關，屆時北寧路交通直達榆關，當然亦無問題。日本關東軍方面，前數日會表示將接管唐山山海關間一段鐵路管理，其目的並非永久的，因關東軍尚有一部駐在唐山，故有此種舉動，俟我方接收後，自當交還。天津市大致已趨平靜，故戒嚴時間亦縮至每晚十一時起始，所以未解嚴者，即因便衣隊首領尚有少數人在津活動。本人與郝鵬素不相識，外傳彼有函致余說，均屬不確。本人來平，係出席政務委員會成立會，二三日即返津。1

韓復榘于學忠 昨晨同車抵平
韓對察事不表示意見

【本市消息】山東省政府主席韓復榘，來平出席政整委員會成立會，十二日晚偕程希賢劉熙衆等一行，由濟乘泰山號鋼甲專車啟行，翌晨抵楊柳青下車，偕其夫人轉返霸縣原籍，前晚復由霸縣返抵楊柳青，昨晨三時原車北上，五時過津，河北省府主席于學忠登車同行來平，於九時三十分抵平。軍政要人到東站迎接者甚衆，韓于下車後，與往迎者稍事週旋，即相偕出站，韓氏返私邸休息，韓與何其鞏同乘汽車赴絨綫胡同第三路軍部駐平辦公處。十時半韓何赴中南海，先抵豐澤園晤政整會委員長黃郛，略談，韓氏又赴居仁堂謁軍分會代委員長何應欽。記者於韓氏抵平後，會赴第三路駐平辦公處訪問，韓派張鉞代表接見，茲誌張氏談話如次：韓主席來平，係應黃委員長電召，出席政整會成立會，在平約留四五日，如無何要事，即行返濟。察事余在平所得知者，尚未向韓氏報告，惟韓氏對此事，一切以中央意旨為依歸，並無其他意見。韓氏以喉痛，略感不適，容日再與新聞界諸君晤談云云。4

粵軍協勦共匪 分三路入贛
周坊匪被擊復東竄
長池一帶發生激戰

【香港十六日下午七時本報專電】粵協勦共匪計劃，經陳濟棠擬就，指定石城寧都為各縱隊會師地，以一縱隊余漢謀部由贛州渡河，直搗興國，二縱隊李揚敬部負責收復安遠，三縱隊由閩進擊長汀、攻取會昌。

【廣州十六日中央社電】西南當局現正依所定之政策，進勦共匪，據今日當局宣稱：共匪司令部將設於匪退後之地，余漢謀指揮一切。第一軍已在贛協助人民，辦理善後工作。當局為使勦共迅速收效計，已命第三軍全數開入贛南。

【南昌十六日下午十時本報專電】駐贛東區軍隊十一日晨進剿周坊之匪，該匪人槍千餘，佔據台上毛山一帶，阻止軍隊前進，經痛擊，向東潰退，勢甚狼狽，完全佔領周坊。又廣信偽警衛師十二日拂曉，由四里橋出發，間道抄襲周坊，匪紛竄北山地潰散。又李師十一日向周坊以西匪區搜剿，南橋圩坊一帶匪機關完全搗毀。

【重慶十六日下午七時本報專電】賀龍匪謀與徐向前匪打成一片，徐源泉已電劉湘，飭駐軍防堵，徐匪尚無意圖萬源，劉正以全力攻田（頌堯）軍左翼，長池會子嶺等地，發生激戰。田電劉湘，速籌統剿辦法。

◇……◇
贛縣長會議開幕
◇……◇

【南昌十六日下午八時本報專電】贛縣長會議十六日上午八時開幕，到南昌等五十餘縣長，熊主席致開幕詞，蔣及楊永泰朱懷冰均有訓話，禮成後，熊於下午二時指定萍鄉等縣長作工作報告。

【南昌十六日下午八時本報專電】贛省縣長會議，下午二時繼續開會，有萍鄉，吉水，永新，南豐，崇仁，金谿，安福等縣長作工作報告，六時始散會。十八日可閉幕。1

中央銀行否認 將增發紙幣

【上海十六日下午十時本報專電】中央銀行當局否認報載該行將增發紙幣之說，並謂國庫局組織事，亦僅在計劃中。1

陳彭上訴書擬就

【南京十六日下午八時本報專電】陳獨秀彭述之上訴書，已擬就，文長四五千言，由蔣豪士律師帶呈最高法院，並由章士釗閱後修改。陳彭在獄中，每晨習太極拳，時閱書報，氣色甚佳，近因腸炎復發，每餐僅食稀粥。2

世界經濟會議
總辯論已告終止
委員會開始工作
穩定貨幣案發生糾紛
各小國指大國壟斷大會

【倫敦十五日中央社路透電】世界經濟會議之總辯論時間，須至明日始能結束，乃至今日午後，即告終止。推定之各委員會，將於星期五日開始工作。紐西蘭首相佛伯斯，於主席循名請其演說時，適不在會場。美佛氏與其他代表多人，當乘電梯升樓時，電梯忽停留中途，致在宣布延會後兩分鐘到會，然主席仍許其登壇發表意見。佛氏力主公私各債，應加削減。佛氏致詞畢，主席麥克唐納，乃宣布總辯論已結束，並曰，此爲余歷來所主席最有條理與最愉快之會議，總辯論於今晚六時過六分結束。

【倫敦十六日中央社路透電】世界經濟會議所舉定之兩委員會，一名經濟貿易委員會，一名金融委員會，每委員會置主席一，副主席二，報告員一。第一委員會名經濟貿易委員會，已舉定荷蘭首相哥林斯博士爲主席，而以德代表汗堡市長克洛曼，阿根廷代表唐萊白里頓爲副主席，主幹委員會對於報告員之人選，未能有所推荐，故將由經濟貿易委員會今晨討論時舉之。第二委員會初名貨幣委員會，今改名金融委員會，其主席與副主席業經舉定，今又增一副主席，由奧國國家銀行總裁美波入膺選。兩委員會將於今晨十一時集議。（按昨日本報對兩委員會名稱互誤，以貨幣爲經濟，經濟爲貨幣，致主席副主席報告員人名亦均不符，茲據上電更正於此。）

【倫敦十五日中央社路透電】美法兩國對於世界經濟會議貨幣委員會主席人選之爭論，已於今日下午滿意解決。擬定美國代表寇克斯爲主席，意代表金格副主席，而法代表巴奈特則爲報告員。據法國官場消息：寇克斯之被推爲主席，乃由法代表巴奈特提議，而英財相張伯倫則提議以巴奈特爲該委員會之報告員，法國深信穩定貨幣之舉，現可迅速進行。

【上海十六日下午十二時本報專電】倫敦十六日電，今日下午金融委員會組織小組委員會，分別討論各方提案。一般深信小組委員會，多討論瑞典代表之提案。貨幣委員會，已採是項提案爲討論根據，張伯倫之宣言亦列入。以各種表示，瑞典之提案，有終被採納之望。同時各小國方面表示其意見，認大會有爲大國所壟斷之勢。

【倫敦十六日中央社路透電】金融委員會，今早在大廳開會，主席寇克斯十一時零八分就坐，全體委員出席。主席有簡短開會詞，希望委員會能不負大會之願望，要多作事少說話。主席指定一小組委員會，此小組委員會，內有美德芬蘭捷克代表，其職務爲議定其他小組委員會之組織及人選，彼謂有數代表關於金融問題，有意見貢獻，希望彼等趕即交出，俾委員會可印就分發各代表。副主席意代表金格，謂大會表示經濟與幣制問題，應同時解決，但各委員會仍應分頭研究。十一時三十八分散會，下星期一上午十一時舉行第二次會議。新成立之小組委員會，則於今日下午三時開會。

【倫敦十六日中央社路透電】世界經濟會議之金融及經濟委員會，今早舉行第一次會議。經濟委員會主席哥林斯宣稱：彼擬將該委員會所應討論各項問題，分四類如下：（一）商業政策：（甲）恢復商業常時狀態，管理外匯入口貨及逐漸免除限制入口貨量。（乙）關稅問題及條約政策，此項包括最惠國待遇。（二）除關稅及禁例外，凡與國際貿易有關各問題，此項包括政府津貼事。（三）出產及推銷之合作問題，此項包括麥食品原料及實業聯合事。（四）公用事業。今早會議極爲簡單，主席哥林斯謂，大會公開討論既已結束，此後無需長篇大論，應彼此交換意見。英國代表主張關於政府津貼問題，應另設小組委員會，但可由主席副主席及秘書處考量辦法。蘇俄代表李特維諾夫謂，如同樣問題，可列入多類討論時，應如何辦理。哥林斯答稱，可由委員長指定，彼並請各代表將意見以書面交主席，再分發各代表，可於明後日間各代表自行研究。主席哥林斯甚爲精敏，英語流利，態度穩重，同時措辭亦極有趣，常使聞者發笑。譬如于散會前，彼向各代表報告，謂有人遺失四金鎊請全體爭往領取。十一時四十五分散會，定星期一上午十一時舉行第二次會議。

【倫敦十六日中央社路透電】金融委員會之美法兩國代表，突發生嚴重糾紛。昨日所擬定之美金與金鎊價額穩定辦法，爲華盛頓方面所否認。美國代表國務卿哈爾，現正急待美政府方面訓令，法國方面堅持幣價必先穩定，否則幣制委員會工作無法進行云。

【倫敦十六日中央社路透電】外傳穩定幣制事，已有協定，但據路透社所得消息，此項傳說尚覺過早。一般代表均表示，雖已有關稅休戰協定，亦應有幣制休戰協定，最重要之三國中央銀行及財政當局，今日開會，討論此事，想日內可有協定公布。

【倫敦十五日中央社路透電】世界經濟大會方面，對於趨向貨幣穩定之迅速進步，頗爲注意。今夜聞美代表團已依照美元今日所有價格，即英金一鎊合美金四元强在事實上穩定美元匯價。據倫敦晚報稱：英倫銀行今日突然出人意外，通告各銀行及證券交易所經紀人，對於美元及美金證券之交易，有所勸告。此舉含有到期戰債現既解決，英鎊匯兌可望早日穩定之意。

【倫敦十五日合衆社電】因美國羅斯福總統及伍丁財長拍來之宣言，證明世界經濟會議之討論，將有顯著性質之結果，爲時尚早。美伍丁財長之宣言，率然與法代表巴奈特氏在此間所發表之宣言衝突。按法代表巴奈特氏曾宣稱，英法美三國對在世界經濟會議期中穩定美元業已一致。但巴氏之宣言，已稱英法美三國之討論，且否認三國出席世界經濟會議之代表，對貨幣穩定求方法。伍氏稱，倫敦方面純係採世界經濟會議之代表，尤其是美國貨幣，對美國財長伍丁氏加以率直之否認。

見已獲一致之說。伍丁財長之否認，獲得美羅斯福總統之支持。羅氏由其秘書，在倫敦每日先鋒日報上，關於美元穩定之紀載中加以否認。倫敦每日先鋒日報之金融記者稱：美國羅斯福總統由橫越大西洋無線電話與哈利遜上議員談話中，贊成所傳之貨幣穩定協定。白宮方面正式發表羅斯福總統之否認如下：一總統未與哈利遜上議員由橫越大西洋無線電話交談，且亦未贊成此種協定如英報所云—。倫敦每日先鋒日報之金融記者又稱：英法美三國代表已同意對美金元與英鎊不必確定其對金關係而使之穩定。該記者宣稱；美元對英鎊將爲四•〇五，金百元羅斯福總統希望規定在百分之十範圍中之變動。羅斯福總統與哈利遜談話時，並要求任何穩定計畫，但美國貨幣計畫不應拘束。而華盛頓方面對倫敦每日先鋒日報之記載，羅斯福總統及伍丁財長均予以否認。

法代表巴奈特氏確實宣稱，英法美三國代表對在世界經濟會議期中穩定美元英鎊及法國佛郎之計畫，意見已告一致，而華盛頓方面即加以否認。因此巴氏發生混亂與微妙之形勢。巴氏稱，三强國將邀請列席會議各國，加入貨幣休戰協定。巴氏並稱預料不久對穩定協定將有更正式之宣布，協定中未確定隔兌率之比，但據聞將竭力維持目前之比率。華盛頓方面加以否認後，巴氏稱，苟英美兩國需要法國贊助時，法國願援助英美之穩定，維持彼等貨幣之穩定，已足以阻止機械之變動。但促成由法國觀察者以爲英美間之穩定，尚未完成，但與華盛頓方面論結，暫時英法可得一專家之討論，佛郎之可靠穩定，表示目前法國代表迅速之發展。華盛頓方面的佛郎與伍丁財長之注意，羅斯福之注意。4

戰債會議日期
約在九月間
羅斯福擬親出馬舉行
芬蘭清償到期戰債

【華盛頓十六日哈瓦斯社電】官方宣稱：未來美國與債務國之戰債會議，將由羅斯福總統親自出馬舉行，殆因總統於七八兩月均未在京，故一般相信此項談判，將於九月間舉行。

【華盛頓十五日中央社路透電】美國已在印度之孟買地方，收到英國所付一部份到期債款計白銀二千萬盎斯，但此項現銀，仍須由英國負責運交美國。美國務院宣佈紐約中央分析銀質局，已收到意國償付戰債之銀二百萬盎斯。

【華盛頓十五日合衆社電】戰債問題之形勢，今日已告分明，歐洲各債務國均將宣告償付或賴債。今日比利時已宣告賴債。英國部份償還一千萬金元，已經美國接受。法國駐美大使拉布利氏，通知美國務院，稱將照去歲十二月十五日之例，不償還六月十五日到期之對美戰債。波蘭亦賴債。羅馬尼亞亦然。捷克斯拉夫作部份的償還。希臘亦賴債。意國將仿英國作部份的償還一百萬金元。此事今日意國政府已通知美國國務院。英意兩國均希望不久可獲得最後解決辦法，並期望彼等之部份償還，作爲全數入賬。

【里加十五日中央社路透電】拉特維尼亞政府現擬付美國六千元，以償付今日到期欠美戰債百分之五。

【華盛頓十五日中央社路透電】國務院頃得芬蘭來文內稱：今日到期欠美戰債之十四萬八千五百九十二金元，將完全撥付，按芬蘭爲償清六月十五日到期欠美戰債之唯一國家。2

軍縮聲中
美日競造艦
日本已顯然聲明備戰

【華盛頓十五日合衆社電】今日美海長史宛孫氏宣布美海軍建造計畫，需此經費二萬三千八百萬金元，此係根據救濟實業計畫，美國建造巡洋艦三，該計劃完成，三年內，四千六百噸巡洋艦二，一萬噸重巡洋艦四，砲艦二，驅逐艦二十，潛水艇四，航空母艦一，此外並建造駐泊中國之砲艦二艘。史氏並稱，將於七月一日開工，各造船廠均將在海軍部人員指揮之下，保守秘密。據此，美國海軍建造，將在一九三〇年倫敦海軍條約之範圍內。

【東京十六日電通社電】日海軍方面，以退盟通告發生效力後，既將重引起南洋委任統治問題，且復依一九三五年之海軍會議，國際擴張海軍之趨勢，愈不得不從速解決，故第二次補充計劃，決開始進行。昭和八年度預算中，已列入九年度至昭和十一年完成之一部。按此項計劃，一萬噸級巡洋艦兩艘，八千五百噸級巡洋艦一艘，及航空母艦二艘，驅逐艦七艘，潛水艇、掃雷艇若干艘，共需經費四億圓，則明年度所需經費，約一億二千萬圓，此項計劃陸續完成，即爲大洋艦隊，潛水艇隊，巡洋艦隊之擴充。4

擴充外交網
內田力主

【東京十六日新聯社電】內田外相於十六日閣議，提出擴充外交網之方針，以求解決帝國之國際紛糾，故須於各國增設使館領事館，並謂外交官之殊要任務，在於實現國際間之和平。因此內田外相將提出明年度海軍預算要求額，似將較昭和八年度尤鉅。4

實施綱要內容
鞏固郵基案
郵匯局改隸航空津貼停止
解部欵項不再增加

【上海十五日下午八時本報專電】郵制研究會十五日通過之鞏固郵基案實施綱要建議案內容：（甲）關於郵政儲匯部分：（子）關於郵政儲金匯業總局裁併問題：（一）現有郵政儲金匯業總局，改爲郵政儲匯局，直隸於郵政總局。（二）儲匯局改組後，應於可能範圍內，厲行緊縮。（三）現有各儲匯分局，應斟酌情形，分別裁併。（丑）關於會計獨立問題：（一）每月儲匯項下收入費，以七成劃歸郵政項下開支，三成歸儲匯局。惟儲匯局因儲匯而發生之損失，亦由總局及儲匯局照七三比例分擔之。決算時，如儲匯局除開支外，尚有盈餘，按照分配盈餘辦法，以三成作儲匯局公積金，七成劃歸總局。（二）儲匯局專設儲匯收支賬目，每月報告總局，每會計年度終了，再呈總局歸入郵政會計總報告。（寅）關於儲匯局管理問題：（一）關於監察委員會組織，除由民意機關與監察院，及郵政總局遣派代表參加外，並由交部酌量就重要工商金融業團體，推選代表組織之。【附件】（一）郵工團體代表中選任二人參加。（二）監委會職權另訂。（卯）關於局長以下人選問題：（一）儲匯局長副局長以對於金融事業富有學識及經驗之專門人員，或郵政人員具有此項學識經驗者充任。（二）各處處長以富有經驗之專門人員，及郵政人員充任，副處長及以下職員，由郵員調充。（三）其他現有副處長以下職員，除係郵員調用外，須經過甄別方得錄用。（辰）關於儲匯人員考取及一切行政問題：（一）儲匯局人員之任免考取退休等，依照郵政現行章程辦理。（二）將來郵政招考時，應加添銀行匯兌經濟等科目。（乙）關於航空津貼部分：現在郵政經濟困難，實屬無力津貼，一俟經濟轉佳，再行酌量協助，作爲借款。（丙）關於解部欵項部分：郵政除担負現解管理費外，不再增加，將來經濟轉佳，在營業收入項下，除去營業支出及資本支出後，仍應留有淨餘，除提出百分之五十作爲準備金外，其餘解部，以發展郵政之必需欵項。【附件】依照本實施綱要，解部欵項，每月九萬元，應照現在數目及儲匯局各半分担。4

德國停付各債
與債權國接洽圓滿

【倫敦十六日中央社路透電】德國與債權國接洽之談判，可成立一種協定。據德人方面可靠消息，德國國家銀行總裁史查奇已在倫敦之債權國宣佈，德國於六月十三日期長期清理國際之債權代表，於倫敦舉行會議，各債權國允之，在過去三星期中，八日起，德國借款依此佈告付款。德國之債權國，凡一九三一年七月以前借與德國之債款，緩付。因此德國銀行，自本月以來，停止償付欵項。會議結果，各債權國讓步，德國及全國付款率均減爲四厘二五，若干部份債權國並允暫不行使要求償還本利之權利。1

國均採用露骨之經濟國家主義，帝國政府不可不期經濟外交之確立。目的四，爲達到經濟外交之目的，於土耳其，及印度，南洋諸國，東並滿洲國等處，增設領事館或增派商務官之必要。2

經濟會議第四日
各代表演說
大體均贊成穩定貨幣
蘇俄提通商自由案

【倫敦十六日哈瓦斯社電】多米尼加代表演說後，主席伊曼宣稱，蘇俄代表對於經濟休戰問題，會經提出具體提案，該項提案，行將分送各代表。主席報告後，土耳其代表團起立發言。該代表鄭重聲述土耳其一向所遭遇之種種困難，指稱所一國之生活程度，受目前世界經濟恐慌之影響，一如該國預算案所受之影響者。然彼謂凱末爾眼光遠大，努力對於國際合作事業，極願共同努力。繼由墨西哥代表發表演說，力述墨西哥對於廊清國際貨幣之努力，凡與墨西哥之穩定問題時稱，發生通商之各國如能共同參加規定幣價之運動時，墨西哥政府始能同意此種穩定幣價計畫，此外墨西哥代表要求提高銀價，並穩定銀貨之價格。亞爾培尼亞代表詳述農業國所遭遇之困難。希臘代表馬西莫斯氏提出議案，普遍適用幣制之代穩。拉特維亞代表主張恢復自由，一般貿易之進口，並關稅及消除進口之累進的限制，彼要求取消特種關稅。本人贊成該代表提議，設法穩定貨幣，彼並稱，首先加以穩定。大海地國代表稱……

宋子文演說

並表示反對任何形式之經濟戰爭，並主張以有組織的努力監督生產，彼謂最惠國條約之形式，應一律忠實，本人贊成國際間之要求，戰債問題，各國代表團頗爲重要，某代表提出戰債問題，彼謂某國代表要求穩定貨幣，實有沙尼亞政府設法解決戰債問題，然此反對，必要之預備，沙尼亞之限制，合於大會至今，下午五時之限度，十五日爲期，會議始行。會議時後，屆時了，彼主張延期至本屆會後，再發表演說。

（一）中國之生活程度，如能增加，則中國人之購買力……

非但能吸收國內之實業出產，且將與世界一最大之商場而競爭，中國之新紀元中，最好於世界繁榮之勢力。（二）中國內地外資之運用，於國家經濟之一機會……（以下文字漫漶）

中，跌稱欣國民歲災口水里稱非則難應球之中雖借人余國工人之責任云（以下文字漫漶）

俄代表提案

【倫敦十五日新聯社電】蘇俄代表李特維諾夫於經濟會議中提出經濟休戰協定草案，並撤廢差別待遇之提案，其要點如下：……（以下文字漫漶）

政府調查
美國產銀狀況

【東京十六日新聯社電】據某有力方面來電，南京政府，關於美國內主要產銀地，及墨西哥之產銀狀態，埋藏量等，令人作詳細之調查。報告一般觀察，蓋該政府預想此次世界經濟會議，將由抬高銀價論者提出金銀複本位制，或成立何等新銀價抬高策之協定，因謀銀通貨膨漲，一面欲乘美國產銀過剩，而訂立巨額之銀借欵也。

馬仲英獨樹一幟
自稱新疆督辦
黃慕松電告新局難樂觀
行政院再令和平調處

【南京十六日下午七時本報專電】黃慕松十五日由迪化電呈中央，謂新省隱憂堪虞，馬仲英自稱新疆督辦，獨樹一幟。回族民衆深能體諒中央德意，祇望全省駐軍，能避免與回民衝突，當惟中央之命是聽等語。汪兆銘十六日午召見石青陽及新省府代表張鳳九，對新省事有所諮詢，行政院十六日下午臨時會，汪提出報告後，決定再電告黃慕松，令和平調處，防止事態擴大。2

要聞簡報

◇海部江鳳號機十五日宿江，十六日晨抵京，下午一時半後離京西飛，二時抵蕪。（南京專電）

◇永績，楚謙，楚觀，楚有，江元，江貞，楚泰，楚同等八艦，十六日操畢，陳訓詠乘永績南巡，餘七艦由王壽廷率領回滬。寧海新艦，日內將沿江上巡。

◇第七次旅墨難僑約百二十人，已乘輪返國，將於十九日抵滬。（上海專電）

◇國營酒精廠，資本定百萬元，百分之二十五由實部發行公債籌措。（南京專電）

◇張羣十五日由贛返滬，稱予留滬數日，必先息爭一代表接洽川局，將北上整理川政，與川軍各代表之產生，將來或用秘密式通信選舉辦法。（上海專電）

◇陳立夫談：東北出席五全會代表之產生，將來或用秘密式通信選舉辦法，不能當取指派辦法。（如南京專電）

◇于右任足疾已愈，十六日晨借眷赴杭，約勾留二三日，即返滬入京。（上海專電）

◇中美庚欵董事會，定下月十四日在滬開會。（上海專電）

◇洛陽南鄉發現蝗虫，東西長五十里，遍地皆是，麥穗均被食盡。（洛陽專電）

◇孫科，馬超俊，梁寒操，王孝英十六日下午五時許乘車赴滬，唐有壬，王祺，陳紹寬十六日晚十一時赴滬，吳鐵城，楊德昭十七日晨可到。朱霽青十六日晚車由滬來京，十六日晨由滬返京（南京專電）

◇華僑救國軍事告一段落，近以抗日戰翁照垣，決即日自動呈請軍分會取消該軍總指揮（本市消息）

北晨藝園

歡迎投稿　禁止轉載

平民食堂與露天咖啡館

開八

北平平民食品，除家常所用完全國貨窩窩頭之外，馬路內旁邊，天橋的一角，時常見到用蚨星牧牛等麵袋做成的布幕，幕中用百餘年前的古木，或是牀舖的鋪板，支架成了餐臺式的高桌，排列了幾條大板凳，在那高桌上，用洗面盆盛着香油炒扁豆，陳醋精鹽拌菫菜黃瓜條，另有一架豆綠盆，黑忽忽盛着半盆肉丁醬。那位掌竈而兼帳房先生並乘伺應的堂倌的食堂老板，他在吆喝着：「大餅，二十八枚；麵條，二十八枚；蕎麥麵十大枚。」於是在他的食堂門前，停了不少的洋車，這些洋車夫，大概是饑腸鹿鹿，不願領那「照例開」的車飯錢罷！他自掏腰包，二十八枚一斤伸條麵，攙上些醬醋，三十二枚喫飽了，「此是現價，有漲落。」再去拚命的拉。他跑渴了，也要亭受着咖啡館的冰激凌汽水酸梅湯的滋味。公共厠所旁，張着一柄大傘，洋磁澡盆滿盛了杏乾水熬成的褐色湯，激盃式的玻璃盃，陳在架於澡盆上的木頭板上，滿滿的盛着這種準梅湯，另外列着十二枚一瓶兩國分界的山海關汽水，木桶裡用洋鐵做成的冰激凌桶，裡邊也盛着見日卽融的雪花冰激凌。他在吆喝着一大枚兩盃的聲裡，他完全亭受了咖啡館的涼沁。但是坐車的先生們，誰又拿正眼看覷着這一下！您們如要看，因爲那些地方氣味太壞了，恐怕您惡心；有兩張照片，由今日畫刊，送到您的眼前，請您們賞鑑一下。

這也是遺跡（上）

竹聲

消息一天比一天緊張，馬營長也一天比一天的眉開眼笑，但他的妻却與他成了個反比例，因爲戰爭會使他的丈夫離開了她，更致有不忍想的慘劇，田連長的太太便是個好例。

果然命令下來，着即開拔到前方換防。軍人們全都興高彩列的歡呼着，因爲到前方去殺敵是一件有趣味的事，並且借這機會也可發洩一些幾年來的心中鬱悶；何況又是欺我太甚的日本！

馬營長跑到家中去告訴他的妻說：「今天果然奉到緊急的命令，明天就要開往前方去換防。」他跳在他的太太身旁，抱着她很敏捷的來了個短吻。又繼續着道：「我愛，我眞快樂！這次戰爭之後，我將被升爲團長，那時你便是團長的太太了，像王團長那樣的汽車和他太太那件漂亮衣裳，你全可以照樣來件了。」

她只是微微的笑着，在她笑顏中却看得出是很勉強。她因爲不顧在她丈夫很高興的時候，給與他以播興的情緒。緊緊靠着他，並且很用力的拉着他的手，心血不住的澎湃，却竭力的鎮靜着，低下頭去，用力的咬着下嘴唇，因爲熱淚巳在她的眼中難以收禁。

「你怎麽了？」馬營長曲身揚頭去看她的臉，「你怎麽要哭呢？」

他的話聲甫住，她再也忍不住的哭了，很快的將雙臂抱定了他的頸，像遇見了什麼意外的恐怖。伏在他懷中嗚嗚咽咽的哭起來了。

「你不顧我走嗎？」馬營長用手推起她的頭，「我知道你怕我遇見什麽危險，可是你「不殺人」「不冒險」，怎能有出路呢？」他說完也自覺用生命換來的飯，實在也有些不易。要拁棄了妻子，和自己一切的私有：結果，呵｜｜結果：：：他想到這裡不覺也流下淚來。

她見她的丈夫突然不語，發起呆來，反而忍住了淚，而手托着他下須，很小必的和急切的叫：「楷」！

馬營長措了措淚，便回復了原狀，但笑喜和歡樂的容顏，則已不在他的臉上起伏了。

「我愛，不必憂慮危險，咱們沒有做過傷天害理的事，自然天會保佑着我的。你在家好好的看着孩子好了。我不論到一個什麼地方，只要能寄信，必定寄信給你。」馬營長說完，又向床裡看看那睡着正濃的孩子，不滿二歲的孩子。

「你到不用不放心我和孩子，我只是不放心……」馬營長的太太不待說完又伏到他身上哭了。

「你不用不放心我，死的那些，全是不做好事的人，槍砲沒眼，神佛還有眼呢！」馬營長摸着他太太的頭髮，只是不能再說一句話了。

「我聽說日本的兵很厲害呢？中國人死的很多！」

「是的！對外打仗死了也很光榮哪！」馬營長覺得這話說的不安，恐怕又使她哭起來，便馬上又說：「可是實在不能打時，我一定要見機而逃。無論如何不致於像你想的那樣易死。」

「你這次與日本打仗，誰也讚獎你｜｜不過，」她揩着眼中落下的淚說：「不過你一走我怎麽辦呢？」

孩子醒了，他不知天地爲何物，只是哭喊着。當馬營長的太太把他抱在懷中哺以乳時，他便滿足了一切。

「我們這次走的很匆促，大概不能發錢了。」馬營長略微一住，便又說：「好在我對團長巳然說好了。你要缺着錢時，就先向團長太太借去好了。」他想紀箱子裡的拾元中央銀行的鈔票和幾角票子。眞的我要去一個多月不能弄些錢回來，她怎麼生存呢？到團長太太那兒借去！得到的辦法只不過如此，因是他決定了在戰陣必須要弄幾個錢。

他太太原希望着他今天他在家過夜｜｜然而失望了。他爲服從命令，也不能不在她的哭聲淚雨中離開了家庭，投棄了所有而去到營中。營中的熱氣和士卒的歡欣，又恢復了他的血氣和團長之夢。「對外的戰爭，我們要全我們生命來換國家的勝利，民族的光榮。」這是長官的訓話。他們便在這種氣概之下出發」。

滿腹金輪

佛航

左文襄少負奇氣，有大志，胥以時局不靖，慨然曰：「大丈夫建非常之功，立不朽之業，此其時矣！」於兵書，無所不讀，尤留心於天下輿圖，置之左右。又手錄古來名將事蹟，不時瀏覽。同學者咸竊笑之，公曰：「君等皆黼黼承平之才，無除暴戡亂者出，恐皆須向三家村中，擁衆比耳！」其自負非凡有如斯者。顯貴後，實自稱小亮，趣事甚多，益見儒將鳳流，舉止非恒流所能測者。一日滸軍畢，飯罷，開步廊後，自撫其腹曰：「將軍不負此腹！」顧謂其僕曰：「汝知此中何所有乎？」僕敬對曰：「大人方用膳畢，此間無非適所餐之燕窩魚翅耳。」公笑曰：「爾何知，此中便便者，滿貯經綸耳！」僕不喻公言，敬對曰：「小人但知饑時轆轆如輪轉，豈大人飽時亦轆轆乎？」尋思有頃，復恍然曰：「小人知之矣。俗云：宰相腹內好撐船，方今洋人至中國，皆用輪船，但其中機括，全恃鐵輪，大人官至宰相，其中無所不容，想是金輪耳。」公不覺撫掌大笑。蓋其僕不解文字，誤以經綸爲金輪也。昔韓退之子昶，肯改金根車爲金銀車，以翰苑高才，猶復爾爾，更何嘗於僕。噫！丁此多事之秋，苟有滿腹經綸如左公者！出而戡定大難，雖與之執鞭，所欣幸焉。

十字街頭（續前期）（三）

大梁酒徒

一個夥計將漂白門帘高舉，走進一人，這人不像常來的嫖友，看那樣子，像位灰煤店裡司帳，不然便是大雜鋪裡同事。他穿一件玄青德國緞長袖馬甲，藍布夾袍，一雙青布雙染全式鞋，白布襪子，由他底步伐裡表現出十分荒張來。走進房中，駡雞似的東張西望，想是他由外邊來，被滿屋中鏜光烟色迷了眼神。半晌方看見孝先在牀上倒着，繼續他那有槍階級的工作，不覺帶着覺分不自在而又不肯發洩地暴怨道：「老三！我那裡沒找到，你敢情在這兒美呢！快回家看看罷，二叔病的厲害。」說時，放出十分希冀的眼光，等着孝先給他一個圓滿的答復。

孝先一璧吞吐着，一璧掠起眼皮翻了翻這人，半晌吹馨斗上的煙，放下烟槍，噴出殘烟，順手拿起雙盃子呻了口冷茶，慢吞吞地坐起間道：「大哥，什麼事値得大驚小怪，巴巴地跑到道兒來找？」道人道：「你還間！二叔叔早晨好好地出去，在慶大銀號打牌，方纔有人送信，說溜了桌，我跑去看過，閉着眼，不省人事，叫了幾聲，不答應，道時怕不行了。給行裡打電話，說今天禮拜六，下午不辦事，你沒喫就出來了，我各處都找遍了，後來有人說，你今天在大興里害子裡請客，我又沒來過，挨着門兒間，到遭裡來，快走罷！」

孝先雖是一半聽眞，一半不曾入耳，料得有些不妙，他付量着今天的牌飯局生被他攪了，忠孝難得兩全，爸爸窰姐兒不能兼顧，祗顧維持此地局面，爸爸死在人家銀號裡，如何是好！踟蹰一雲，孝字戰勝一切，跺脚咬牙道，還是隨他走罷。

滿屋好友，自這人來時，先後停牌罷嘗，聽這囂生人講說。聽到孝先底尊人得了急病，少不得都做出一稱嘴臉替他表同情。隨見孝先指着這人道：「這是我底大家兒。」說到兄字，嘴裡髮鬍我宋孝先有了遮末個慫頭慫腦而又衣冠不整的哥哥，實在辱沒煞人。在一刹那間，用口吐沫把半個兄字嚇下去道：「聽說家嚴病重，我得回去一趟，暫且失陪。」說時用眼向四下裡一望道：「六弟，你多分神罷。」衆人眼光不由一齊注在武銘柏底身上。

宋大隨着衆人眼光，認出武銘柏來，亦道：「六弟！老三今天大概不能回來了，有什麼事你多分神罷。」

孝先尙要辯駁今天未必不回來，恰巧鳳琴嬌進屋中，見了宋大，用眼瞟着向孝先道：「給引見明友。」武銘柏搶着道：「不用引見了，這是他們大爺，找他回家呢。」鳳琴放出一縷猜疑而又埋怨的眼色道：「這時找他做甚麼！行裡不辦事。」宋大道：「你老不知道，他爸爸要死了。」一句話說得鳳琴和滿屋裡的人險些一齊笑出來。

孝先知道再難留戀，把鳳琴拉到一旁，晤晤說了幾句，隨將一切善後託付銘柏，隨着乃兄脚不沾地往外便走，只聽一陣嬌聲道：「回來！」孝先底兩脚走得正快，鵝見這聲，恰似操場裡練跑步的，得了一句立定口令，頓時收住脚步，兩骸生根一般釘在地上。回頭苦笑道：「有甚麼事？」鳳琴微笑道：「幾時回來？」孝先望着牆邊掛鐘道：「不過一個鏞頭準回來。」

孝先走後，衆人在議論聲裡恢復原狀，銘柏仍舊回到沙發上，吸那牛枝雪茄蒸。鳳琴自己照顧着牌底。今天這局預定打到九點，經這一番打擊，少不得臨時變更戰略，草草終局。銘柏帮助鳳琴把牌底湊足，開發一切的一切，飯罷各自散去。

流水落花

慎言 著

（一四八）

（十八）兩美訴許

烏氏滿臉淚痕，問道：「瓊花你何以說這話？」瓊花勉強睜開眼向烏氏看一看，噙着滿眼淚珠，口微微一張，便暈了過去。烏氏攬在懷裡，不住叫喚，見瓊花巳死過去，不由放聲大哭起來。到得天亮，住在隔屋的李老太，聽見烏氏哭聲，忙過來看視，見瓊花面色並沒變動，心口還是熱着，忙勸住烏氏道：「烏太太不要哭，大姑娘心頭還熱呢！趕快請醫生吧！別躭擱了。」烏氏道：「請什麼醫生，你替我請去吧？」老太太慌慌張張出去，一會請了一位附近醫生進來一看瓊花神氣，說道：「怕是服毒吧？趕快送到醫院還有希望，擱在家裡救不了。」烏氏聽了，更沒主意，當下僱了汽車，到新民醫院，醫院大夫也認爲是服毒，用藥水灌救，打針，施行種種手術，結果，因中毒太深，躭擱時間太久，挽救不回，死在醫院。烏氏哭得暈了兩次，經醫院灌救回來，口口聲聲，只喊瓊花一條命，是給劉太太逼死，非和劉太太拚命不可。醫院一問情由，覺得這事內容很複雜，誰也不願出面多事，只勸烏氏先把瓊花尸身收殮，以後的事，慢慢想法報復。烏氏無可如何，把瓊花尸身裝殮後，寄厝在柏林寺。回到家裡，見瓊花的衣服鞋襪，淩亂放在炕上，不由又哭了一場，想起瓊花就這樣委委屈屈死了，實在不願，劉太太的家，一時找不到，總須先去向李宣中通知。當下拭乾淚痕，僱一輛車，一直奔到宣中家裡。

評畫冊

非厂

徐天池花卉冊

神州國光社出版

定價二元四角

青籐道人徐渭，字文清，更字文長，號天池。生於明正德辛巳年，死於萬曆癸巳年，共活了七十三歲，所以他的畫，越是晚年，越來得精妙奇偉。他自己評定自己的作品，他說：書第一，詩第二，文第三，畫第四：但是論他的書法，似乎還沒有脫却米海嶽的窠臼，倒是他的畫，我以爲比他的書法，是前無古人，極力掙脫一切束縛，自闢了一條生路。在他的晚年作品，純乎入了化境，一片天機，絕不規規的在形似方面，因之神完理足，的是寫意的妙手。

這一本冊子，一共十七葉，十六葉是畫，另一葉是他對所畫的總題咏。原來這本並不是冊而是卷，因爲牠可以分別照印出來，所以把牠分成十六葉，其中如葡萄，如石榴，如竹，都可以看出牠是有互相連貫的。這本畫筆墨恣肆，純然寫花卉的神理，是他晚年作品，能使人看了，有心怡目暢的樂趣。

煮肉

雙竹

東坡居士在黃岡時，戲作食猪肉詩云：「黃州好猪肉，價賤如糞土，富者不肯吃，貧者不解煑。慢着火，少着水，火候足時他自美。每日起來打一碗，飽得自家君莫管。」此本坡仙一時興到游戲之作，初亦等閑觀之。後讀雲仙散錄：戴黃昇日食鹿肉二斤，自晨煑至日影下西門，則曰火候足矣。乃知此老無事不可入詩，無詩無典，只煑猪肉，亦許多周折，只宜風流文采，前絕古人而後無來者也。

特別介紹欄
本欄廣告，簡要明顯。取費甚廉，收效極大。如承惠登，無任歡迎。
刊費每月洋七元二角

白里安
此書乃周久安特意之譯述，與組織國聯之必要與和平思想之所趨，一舉一動包括無遺，可作近代歐洲之一秘史。全書廿萬言，由宜內人文書店出版，現減價六折實售一元二角

君衡石膏模型製作部
華北總經理處（北平西單北大街）美大書屋

特備大批 蚊帳
樣式齊全 電購管送 定價最廉 便利外埠 函購
特設函售部 各貨價目函索速寄 前門大街路東八二號 電話南分局四〇二號

李百揆產院
現遷移宣外大街路西 電南一八四九

介紹書報
承贈刊物特此誌謝並爲介紹

名稱	期數	出版者	價目
交通雜誌	一卷八期	南京交通雜誌社	二角
國際譯報	四〇期	南京國際譯報社	一角五分
蘇俄評論	四卷五期	南京蘇俄評論社	三角
北平醫刊	一卷六期	北平醫刊社	六分
掃蕩旬刊	一〇期	軍委會政訓處	
救國半月刊	四六，七期	北平東北民衆抗日救國會	
綠天	五卷二期	廣州綠天社	二分
南洋情報	二卷一期	上海國立暨南大學南洋歐洲文化事業部	五分

救濟遼寧難民財產保管委員會啓事
逕啓者本會現在奉令接收有東三省官銀號在平房產三處，一在前門外打磨廠五十五號市房一所……施家胡同十七號……有願租買者請到施家胡同十七號接洽可也

感謝西安醫院李大夫
余患淋病數年，經各醫治，小便始終渾濁，必覺此終身之疾。……前河北大學教授，西安門內西安醫院擔任皮膚花柳醫學博士李大夫……特登報申謝……官帽胡同卅號

項城袁氏回天再造丸出售
項城袁氏回天再造丸專治一切中風類中半身不遂口眼歪斜兩歲以外小兒急慢驚風危症神效異常袁修德堂一本慈善之旨將其公之於世每丸按著製價三分之二售洋十元（現委本大夫等兩宅代賣除此之外別無代售）
餘存數百丸 附服用說明 原注意
代售處
段馥亭大夫 西華門內光明殿三十七號
怡廬 東單東裱背胡同豆腐巷十六號
（每日由早八點至晚七點過時不賣）

眞正馬寶 立愈瘋狂驚悸

戒煙 百補矮瓜精
華美大藥房

淋濁除根

南開醫院
煙敵 戒烟
東四北大街船板胡同西口 電話東局三三五七
六大特色 不痛苦 不昏迷 不打針 不吐瀉 日期短 不費廢
戒烟自購藥 每罐四元 能服四日

不吃藥
專門精神治療 不用藥物

英美大藥房
電話西局九七九
東四德英藥房 前門大街中華藥房

育嬰代乳粉
註冊商標 亞
定價 大桶一元 小桶五角
總批發處 北平西單牌樓

康寧補血精

劇克利兒 胃病
大瓶二元 小瓶一元 五角小瓶三角 加郵費
總批發處 北平東安市場正街路東太和西藥房 東四牌樓北大街太和大藥房

烈日當空 走到稷園看畫展

兩個指畫家都有精心的表現

【本報特訊】氣候已轉變得十分炎熱，無情的烈日照射人間，在乾燥的時光中，中山公園有兩個畫展出現，記者在烈日懸空的時候，步入了這兩個，鑒賞了許多新鮮的產物。林彥博的指畫，同羅韞之的筆畫，在碧紗櫥展覽，途中有鮮妍奪目的紅標誌，指示人們。但是，因為炎日的威嚴，參觀者卻不很踴躍。

新的園地

指畫的展覽，在故都裡尚少見，這次林君卻供獻給大衆八十幅，更為難得而可貴。由羅君筆畫的襯托，越顯得新穎出奇。

件件可意

在那八十幅畫中，所給人的印象，幾乎覺得，樣樣可愛。如「一支綬帶」，「一松月鵪鶉」，「紅黃紫三牡丹」，「一疏柳長橋」，都能予人以優美的感覺。「紫薇白頭」，「芭蕉月季鳥」、「對崖山水」，為君得尤為巧妙，幾令人不疑，為手指所繪。「紫薇白頭」，係取意於「花開百日紅」，祝花常好，「嫁與紫薇郎」，借白頭老」之什。紫花苞鮮妍相顧，正如十八九歲之姑娘，同時，陳列者尚有羅韞之的筆畫，與指畫

恰相對稱

亦別有一番滋味。很普通的，但是，這裡所呈現的作品，給人們發生美感，卻脫俗，如「鵪鶉」「三秋」「紫藤」，蝶都使人對之，是「楊妃出浴」，其他如「一葉」，「三鯉」，精到的鵪鶉，更是草水獨出心裁，莫不予人以最大的滿意，總觀這裡所展的作品，若干幼稚的結構，絕非草率心血所成，也復不至於那裡，運用白君的指畫，他們僅祇有四十餘幅，指畫者作品，雖然是

異工同曲

比較之前述者，卻又是最大膽的特點，用着他的手指，表現西洋畫的優點，繪成大幅的畫品。展覽的畫，有許多是已經贈給朋友者，如「雨景」，「鴨」，「鵝」，「一雁」，是贈給德國公使陶德曼者，他如「三鴨」「牡丹」，都能使人滿意。最好者為「飛雁」及「鵝」，偉大壯觀，尤為餘事，繪雁之飛騰，同鵝之活躍，甚為工緻。由這些事實昭示給吾人，故都的藝術界，是在成日價猛進着。（逸）

霹靂一聲 香王次女遭雷殛

電力直衝破房頂

前門外三里河鞭子巷十五號，住戶王榮素，經營香業，在平有「香王」之稱，因此獲利甚厚，置有房產甚多，素以「吃瓦片」為生。彼自住者為四合院。昨晚八時，忽霹靂一聲，王之家人同在南房用晚餐，僅其二姑娘名芳者（年二十歲）一人在北房。時家人只聽見一聲巨響，即起出觀看，見房頂被擊破，二姑娘亦被震斃。旋偵緝隊一小隊長郎寶祥聞知，即率同班長廷玉，至該處察看，其家人已用被單將尸體遮蓋，聞今日可報警檢驗云。（五）戌

觀象台儀器 今晚離平運京

平市泡子河觀象台儀器渾天儀等計八件，奉令遷移南京。昨晨十時已運抵西站，原定下午三時四十分搭平漢車轉京，惟因該路車皮，故改今日晚車離平云。

難民婦孺收容所

注意兒童教育

北平婦女界陶曾穀、張佩仙、孫慎禮諸女士，鑒於近日戰區難民來平日多，各收容所不敷收容，於前月邀請北平熱心慈善人士，假王府大街首善工廠舊址，設立北平臨時難民婦孺救濟所，專收戰區婦孺，推定陶女士為主任，張孫二女士等分任總務會計等事務。所內一切佈置完備，難民每日食饅首及大米飯，自成立以來，先後收容婦孺已達二百餘人，近為防止天花疾病起見，將以請鄭河先生逐日到所診病，並邀名大夫為兒童種牛痘。現為免兒童失學起見，聘收容兒童識字，請北大女生任教育，由王靄芬女士主持其事，並教以縫紉手工。授課時間，年齡稍長者，每日上午九時至十二時，下午二時至四時。該所兒童對於課頗感興趣云。

故宮又將開放

廿一日招待各界

故宮博物院自古物南遷後，因內部須加整理，暫停止開放。最近如陳列室業已整理完竣，日內即可恢復售票，供人遊覽。該院並定二十一日下午三時，在御花園絳雪軒招待各界茶會云。

防禦工事 亦將一律撤除

平市前當局為防止宵小滋事起見，公安局曾將市內各重要處所置放防禦沙袋，以備不虞。此項防禦物，自塘沽協定告成後，經當局撤除一部，至軍隊佈置者，當局亦令撤除。第十七軍昨派特務連排長與臣率領士兵四十餘人，赴廣安門內外各地，銷毀此項防禦工事云。

租戶房東涉訟

只為十元偽鈔

崇外英子胡同十一號，住戶楊秀山，年三十二歲，易縣人。家道殷實，身下有房數所，月入甚豐。在楊紗帽胡同，有房一所，賃與李寶義，（年二十五歲），河北保定人，開設廣和店。日昨楊去該店收取房租，李付給鈔票，楊未加細看。次晨楊檢視李某所付房租，內有偽鈔十元。楊當時找向李退換，李不承認，楊某情急，鳴警帶區成訟云。

學院出產偷鞋賊

西單商場北口外洋貨舖門前，有擺膠皮鞋攤人盧子，年二十四歲，宛平縣人，人甚老實，因操業不久，為小偷所覬覦，時常被竊。日昨正在照應主顧之際，一回首，恰見有一人，起膠皮鞋一雙，向人叢中行去。盧情急，緊緊尾追，揮拳便打，並將其人扭住。該區警察趕到，詢該男子，料難推諉，自稱年二十三歲，住西城某學院，因來逛商場，乘其不備，竊取膠皮鞋，同失主一併帶往區署，訊明後連同贓物轉解地方法院成訟云。

小販調戲少婦

其夫飽以老拳

安定門內北新橋慧照寺三十九號，住戶李樹華年二十二歲，同妻徐氏，昨與夫同赴西單商場遊玩，見洋貨攤上擺有許多五光十色之領帶，心甚愛之，上前問價，攤販張八當時以言語向前（年二十四歲）每條三角五分，徐氏以為過昂，當時給價五分，張見徐氏裝束摩登，將手伸不出，遂向說：五分錢，這一條也不賣，你要伊妻嬌白的臉子，張見李上前，李某當時怒不可遏，以老拳相擊，兩人打成一團，經警察趕到，詢明情由，帶區成訟云。

救國捐聯合會 再設保管委員會

保管徵收房捐餘欵

平市各界募集救國捐聯合會，以保管救國捐餘欵，昨日下午四時，保管委員會開會，出席者趙承瑑、冷家驥、英芳等五人，會議公推趙承瑑主席，討論結果，通過該會簡章草案、修正章程，議決請保管各分會捐款，並加入委員代表商人救濟貧苦小商人補習學校經費等案，該會簡章，業經通過。原文如下：【第一條】本會由北平市各界救國團體募集救國捐聯合會之決議，組設本會，專司保管救國捐餘欵之用途及其利息之支配。【第二條】本會所保管救國捐餘欵，係聯合會移交之大洋五萬口千元。【第三條】本會委員會由左列各團體機關各推代表一人，為委員，（按各機關團體名額，本委員會各定之）。【第四條】本會委員及代表，由各機關團體推選，另行選定之。...

（以下委員會章程條文，印刷模糊，僅能辨認片段：）本會保管之欵項，用途如左：（甲）小學校，（乙）學校，（丙）補習學校，（丁）貧苦商人，（戊）其他。【第五條】本會保管之款，移存本市殷實銀行，或實業公債。【第六條】本會每半年開會一次，由委員會召集。【第七條】本會委員八人，常務委員三人。【第八條】委員會開會時，以委員過半數出席，委員會方得開會。【第九條】本會設書記一人，專司文牘及會計事務。【第十條】本簡章自本會成立之日施行。

一部回教難民 送回通縣原籍

【本報特訊】本市崇文門外花市清真寺之回教難民收容所，昨晨在西北公立第二小學，為難民發給新衣服，每人發給一套，每人發給棉布四尺五寸，由該會派員護送至東車站，十時三十分開往通縣原籍云。

（前文續）備案。…設於某處，【第十三條】本委員會之議決事項，由餘欵利息項下開支。【第十四條】本簡章自各機關團體募集救國捐聯合會議決施行，並報明北平市政府備案。

答口令

惹出許多是非

外五區巡警劉鳴鈞，於上月二十五日夜三時，在內戒嚴期間，有行人許始，身着西服，走在崇文門大街上，見一男子，形跡可疑，當即向前盤問，男子答以該男子名...（以下印刷模糊，僅能辨認片段）

追悼陣亡將士

籌備費定二千元

平市人民自衛指導委員會，前日下午四時召開常會，議決籌備追悼陣亡將士大會，經費定為二千元，...函請各界募捐...

（以下印刷模糊，僅能辨認片段）本會屆時，各界參加者，...出席各股會議，議決：一、...會場定於...開會。

年登不惑的冒失鬼 錯向宅門打野雞

只為她倚着門兒待

（以下印刷模糊，僅能辨認片段）

逃妻念本夫

不慣一併居生活 可憐一念之差

（以下印刷模糊，僅能辨認片段）

北平廣播電台 本日放送節目

下午一時三十分中華樂社……（節目表，印刷模糊，無法辨認）

專治 腰疼寒腿

外貼 萬靈筋骨膏 張氏追風丸 ……寶善堂張

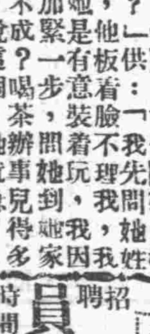

花柳 樂山清血搜毒丸 專治五淋赤白二濁 各症凡患常年不止淋濁 淋止濁清 根本剷除全體毒菌 服愈永無後患之慮也 每大瓶洋貳元 小瓶一元貳角 惠顧諸君請詳認雙地球註冊商標 前門大街中段路東 中華大藥房各大藥房均有代售

花柳楊梅毒瘡 多年梅毒未除根者 搜淨骨髓血中毒根 功能 樂山清血搜毒丸 勿誤

天津單街子張家口中華記 遠中英保定中華 石家莊信恒德 原隆興濟南五洲 及各埠著名藥房 均有代售外埠另加寄費二角

聘請西醫 聘請護生 看一位 及練習生 有意者 前日上午九時至十四號 西安門內 接洽 可到也外就願

招聘 無線電收電員 敝處擬聘專收英文電報員一名 以技術熟練 優先 …

徵求 半身不遂 奇藥 …

保腎 東四北十二條西口外 仁壽堂 …

售房 南分局二五〇 …

出售 如您是神經衰弱，胃病，癆病，減失身量 請用 金氏牧場羊奶 平西海甸電話西二分廿一號

覓房 …

王萁齋啟事 …

真正 巴拿馬草帽 代售處 范宅謹啟

國立北平大學法學院招商投標承修道路廣告

沈景范大夫 介紹人 周大文 …

救護與救急 …

榮易公司謹啟

招租 大房一所 …

招租 任房三十間 …

出讓機器兩架 英國 Ransomes Simms and Jefferies Ltd. …

汽車 …

聲明作廢 …

出售汽車 …

無線電原理 …

布 …

徵求家庭看護 …

徵求女兒 …

徵妾 …

保姆 …

找房 …

覓房 …

保腎 …

求子注意 …

郁煒錚啟事 …

法籍教授 …

速記招生 …

北平漢園補習學校 暑期班招生 …

英法意語言研究社招生 …

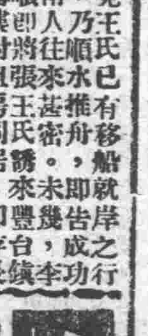

教育界

教聯將開常委會 討論平大問題

藝院與高中積極聯絡各校

教部整頓平大令到平後，平大各院中，以藝院及高中首當其衝，故反對聲浪，亦以該二校爲最烈。女院所受影響，爲極力併系，法院爲裁減，俄文法律，俄文經濟二系，與各該校本身，並不發生重大問題，故二院尙無激烈表示。據昨日所聞，女法兩院均須俟平大校長徐誦明返平，召開校務會議決定辦法後，再行決定。至藝院高中兩校，仍貫徹前議，對敎部原令誓死反對。並將聯合各校，發表共同宣言。高中於前日曾致函平津敎聯會，請求援助，敎聯擬於二三日內召集大會討論。茲將昨日所得各方情形，分誌如次：

藝院高中代表活動

藝術學院學生代表劉家驥、朱崇智，與平大高中學生代表楊德增、吳敬業，昨日（十六日）上下午赴農學院；工學院，商學院，醫學院，女子文理學院，法學院，訪各院學生代表。商談結果如下：（一）各學院學生代表贊成組織平大學生護校會，（二）護校會於最短期間成立，（三）決定反對教育部摧殘平大，（四）於必要時推代表或全體晉京請願，（五）挽留徐代校長（誦明）開會後，四代表後又赴北京大學，師範大學，華北學院，民國學院，郁文學院，平民學院，中國學院，朝陽學院，中法大學，及市私立各中學，訪各校學生代表，接洽結果如下：（一）各校院學生代表贊成組織學聯會，（二）決定援助平大，（三）反對教部摧殘華北高等教育。四代表因得圓滿結果，遂興辭返校。又高中離平同學，紛紛來函，言教部停辦高中，誓死反對，並表即刻返平參加護校運動。同時遠道同學，亦紛紛來函，詢問護校情形，並建議多項，以作參考。

平市各校今日開會

藝院高中聯合護校委員會，定於明日下午二時，開成立大會，討論具體辦法。高中方面，前爲請求各校援助，已發出公函，派代表赴各校聯絡，定於今日下午一時半，在該校開平市各校代表聯席會議。計發出通知四十餘件，預計屆時可到四十餘校。討論反對敎育部摧殘平市敎育辦法，屆時並準備成立聯合組織，從事於反對工作。

女子學院昨日開會

平大女子文理學院昨日（十六）下午三時，在該院會議室，開院務會議。出席院長顧澄，秘書徐治，及主任敎授等十一人。當由顧澄主席，徐治紀錄，席間對該院合併學系，敎部不予去年新生備案，及本屆學生畢業之成績審核問題，均有縝審商討。

法學院態度甚冷靜

記者昨晤法學院秘書鄧伯粹，據談：本院連日舉行學年試驗，故對敎部訓令，未能加以詳細討論。曾于日前開院務談話會，決定對部令俟學年試驗完竣後，再從長計議。學年考試，已於今日（十六日）舉行完竣，但對敎部訓令，仍須俟校長回平，開校務會議後，始能決定云。

楊立奎昨發表談話

平大高中學生護校會致函平津院校敎職員聯合會，請爲援助。記者昨日訪敎聯會常務委員楊立奎，詢問敎聯會之態度。據答：北平大學問題，本人尙無成見，此次敎育部之整頓平大令，有不對之處，亦有對處。敎育部站在官塢之地位，不論對與不對，終想作下去，愈作下去，則反動之力愈大，不幸卽引起大風波。反對敎部之訓令者，亦言之有理，本人以爲最好有折衷之辦法。大學學制問題之改革，關係重大，敎聯會自不能坐視，不日當召集常委會，討論援助平大問題云。

蒙藏風潮將解決

張篤倫今日返京覆命

楊芬免職令日內可下

蒙藏學校驅長風潮，迄今仍未結束。中央蒙藏委員會特派委員張篤倫偕同張家口台站局長吳樹滋來平調查。張等當於前日午後到校，先與楊芬接談，詢問校中行政頗詳，對於經費開支無度，及學生管理無方，尤特別注意。而楊則一味推諉。旋卽招集全體學生至大禮堂訓話，驅楊者（五十餘人）坐於左，擁楊者（約十八九人）坐於右。驅楊派學生富光亮，任謙，李勵祥；王福德先後起立發言。聲述楊某摧殘蒙藏學校，如（一）班次減少之後，補習班教員又改由職員担任。（二）職員薪金甚高，但訓育主任每週到校不過一二次。（三）楊芬去年暑假藉口請欵，逃往南京，虛報路費一千五百元。（四）校中舊存石印機一架，被賣得價四十餘元，舊存梁木全被劈作木柴之用。彼等發言畢，嘗面質擁楊派擁楊理由，張委員亦請彼等盡量發揮楊芬辦學成績，彼尋發言時，卽被張委員加以制止。張吳二氏入校之先，校中已貼滿歡迎委員及反楊標語，一時空氣十分緊張，談話會開畢，張又面囑楊芬，定於十六日午後召集全體教員會開談話會，令學校當局卽日發出通知。聞張篤倫以查辦已有頭緒，卽擬於今日午後返京覆命。大概楊芬免職命令，日內可下。而蒙藏學校風潮，日內亦可圓滿解決云。

郁文學院反對結束

北平郁文學院護校委員

明日招待新聞界

會，昨開執委會決議如下：（一）定於本月十八日下午一時在本院招待記者。（二）推派代表孫廣續曹鐘二人，赴民國華北及平大被難各院表示聯絡。（三）編纂護校運動專刊。（四）准北平大學高中函請本會派代表出席聯台會云。

張伯苓昨日到平

【本報特訊】天津南開大學校長張伯苓，爲出席今早第一次政整會，於昨午後十二時十分由津抵平。卽寓前外施家胡同北京旅館。據張氏云：此次來平，並不久留，擬于今早會畢後，卽搭下午四點二十五分之平浦快車返津。現張氏右臂時發酸痛，已在津就醫，施烤電術。又

平津院校經費保委會

定期召集全體大會

討論改選常委及會務

平津國立各院校經費保管委員會，自去年八月六日正式成立後，將屆一載，現屆改選常委時期，記者昨（十六）晤平津院校經費保委會常委楊立奎，詢及開會及改選日期。據談：本會改選常委期已屆，本會計有委員李石曾，蔣夢麟，王季緒，李蒸，李達，談荔孫，白鵬飛，張家璈，周作民，吳鼎昌及余（楊立奎自稱）共十一人。惟李石曾現居滬，李蒸因向敎部請示校務赴京，李達任天津，談荔孫已病故，其餘之委員均在平。故定於下星期一，分發函電，致離平之委員，卽日返平，於本月二十六日可召集全體大會，討論改選及會務一切事項云云。

燕大教職員

抗日會改選

梅貽寶等九人當選

【本報特訊】燕京大學敎職員抗日會改選職員事，已誌前報。現該項選舉已經完畢，計當選新執委九人爲梅貽寶（敎務主任）馬文綽（輔導委員會主席）容庚，洪煨蓮，許仕廉，鄭振鐸，曾繡香，雷潔瓊，諸敎授及田洪都（圖書館主任）云。（鐵）（丙）

南開大學前受時局影響，停課數日，本季大考可於本月下旬完竣。二十六日舉行畢業典禮，二十七日放假，男中及女中兩部，則因學生升學問題，將於明日（十八日）舉行畢業典禮云。

市小學採二部制

社會局籌劃進行

平市社會局前奉敎育部通令，爲普遍兒童敎育起見，着手於下學年起，各小學採用二部制。實施義務敎育，該局奉令後，已籌議進行。開擬就現有各小學內，添招半日二部制之一年級學生，以便容納多量兒童云。

東北大學生

離并返平

【太原十五日電】東大旅并學生三百餘人，刪（十五日）晨返平。

浙大農院罷教

院長許友璣辭意甚堅

【杭州十五日電】浙大農學院院長許友璣突然辭職，翌日敎職員總辭職，院內無人負責。該院大學院級聯合會十五日開代表會議，決電請郭校長懇切慰留院長及敎職員。聞許辭意甚堅。

輔大畢業典禮

明日午後舉行

私立輔仁大學本屆畢業考試，已於前日舉行完竣。定於明日（十九日）下午四時，在該校舉行畢業式。昨（十六）發出請束，歡迎各界屆時到校觀禮。

晉省中學會考完竣

小學會考開始舉行

【太原特約通信】本省二十一年度中學畢業會考，全省分爲十二區同時舉行，已於十三日全部完竣，派往各區之監試主任，及委員均已紛紛攜卷返省，呈交會考委員會。各襄試委員於考竣之後，並未出闈，卽於次日開始閱卷。由全體襄試委員八十餘人，分爲七組，積極進行，預定五天閱畢。此次會考全省十二區，高初兩級學生總數，雖達三千二百餘人之多，然進行上尙稱順利，並無何項事故[illegible]，敎廳以中學會考業已[illegible]，而小學會考亦須亟爲[illegible]但因全省男女高小校[illegible]百一十餘所，畢業會[illegible]，共達一萬一千餘人[illegible]，且多距省遙遠，實難齊集省垣，與該廳直轄設在本市各小學同時舉行。除陽曲縣業已派員屆時前往監試，其餘一百零四縣，均飭各該縣長負責辦理，以重試典。敎廳長冀貢泉，以小學爲敎育基礎，辦理會考，必須格外嚴重，特由該廳擬定注意點十項，通令各縣遵照施行，要點如下：（一）試卷須嚴密彌封，（二）試場坐位，須每學生前後左右距離三尺，（三）凡有照像館之縣，應令學生各照二寸半身像片一張，交會，每次入場，坐定後，由監試委員巡迴對照，以防弊端。無照像館之縣，則令各校校長於入場點名時須到場認識，但題下以前卽須退出迴避。（四）擬題應以十八年部頒小學課程標準爲範圍，以各校所授課本之共同點爲標準。（五）場內題下之後，不許學生質問題旨，亦不許監場員講解題旨。（六）學生片紙隻字不許攜帶入場。（七）會考日期須在六月二十日以後，七月十日以前。（八）會考日期確定後，應卽報廳，以便酌定是否臨時特派專員監試，（九）評定試卷均須自行加蓋名章，以明責任。（十）會考試卷發表後，不論及格與否，

燕大文學院長

吳文藻代理

周學章將赴英遊歷

【本報特訊】燕京大學文學院院長周學章，照例應自下季起，休假一年，赴英遊歷。該校于前日下午，招大學行政執行委員會，討論此事。結果議決在周氏休假期間，請該校社會學系教授吳文藻代理文學院院長。自下季開始工作。又周氏近以事務過忙，在最近數日內，文學院事務，由該院新聞學系主任黃憲昭代理云。

交大畢業同學

今晨召集大會

援助平交大

南京鐵道部交通大學鐵道管理學院畢業同學會，對鐵部停止該校招生事，異常不滿，迭電該部請求收回成命。惟鐵部迄無覆電，故定於今日（十七）上午九時在全國鐵路協會北平分會，召開全體畢業同學會，討論應付辦法，及會務事宜云。

中華中學今日講演

講者許興凱

本市中華中學因本學期行將結束，爲使學生對於時局及本身修養上有相當之認識及增進起見，特由該校校長楊爾琮敦請許興凱教授於本日下午三時前往該校講演，想屆時該校定有一番盛況云。

應一律保存一年，以備調查，至于評定分數時，對于成績劣等之學生，不必存遷就之心，蓋因現在小學自改三年爲二年以來，成績已覺低減，畢業各生進中校者，多感程度不足，若再遷就畢業，則因小學及中學畢業程度之低劣，而累及中學敎課之進步，殊失國家重視人材敎育之本旨，且於小學學生年齡環境，如因程度不足，留級補習，在辦理敎育者，是實事求是，在誠心向學者，更於求學有益。較之用濫造粗製，徒務虛名，致令高等遊民，滿街都是，而國家社會均受其害者，孰得孰失，當不待辯而自明矣。（六，一五，行）

私立北平外國語學校

大學預備科　招男女生一百　全科一年半畢業　分三學期每學期

日語速成科　招男女生二百　六個月畢業　每月學費二元　紙費一元　每日上課下六至八

開課　六月廿五日　報名

六個月給證　【即日報名】

校長早稻田大學商科畢業外人　【新校址】鉅瓦市十號　電西四一〇二

私立天津工商學院招生

（一）本學院組成　本學院由（一）工學院（二）商學院　此二院修業年限，均爲四年。此外附設有中學，計分：（一）高中部（二）初中部　此二部均三年畢業，收十二歲以上之青年。

（二）工學院課程　（子）大代數　微分　積分　解析幾何　圖解幾何　（丑）力學　實驗力學　理論力學　（寅）物理　（卯）化學　（辰）建築學　（巳）鐵路　道路工程學　（午）鐵質　鐵筋洋灰　橫樑　（未）實習

（三）商學院課程　（一）出產學　（二）會計學　（三）商業財政學　（四）商業地理學　（五）法律學　（六）法語　英語　（七）經濟學　保險學　（八）商業實習

（四）報名日期　報名地點　報名時間　簡章　[illegible]

（五）考試日期　試驗地點　報考手續　注意　[illegible]

北平 亨得利鐘表眼鏡行

本行鐘表式樣新穎堅固耐用定價公道

地址　總店前門外觀音寺　新店王府井大街

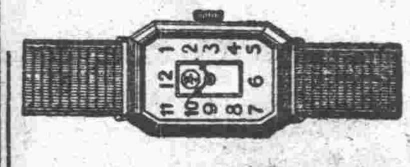

鐘表部　[illegible]

眼鏡部　[illegible]

凡購本行鐘表出單保用各埠聯號均可免費修理

奮鬥

北平　前外觀音寺街　杭州綢店　久和隆綢莊

◎爲挽救綢業而奮鬥

報載綢業衰落，實爲國貨危機，本店不惜巨大犧牲，因而奮鬥，請愛國各界同情共起挽救之，

雪白印度綢　每尺三角

雪白寬重電機紗　每尺四角八分

雪白寬重直羅　每尺五角八分

雪花寬重杭紡　每尺五角八分

印花印度綢　每尺五角八分

雪白寬重杭紡　每疋二十五元五角……買一疋

奮鬥期間　概不放尺　及抹零

電南二九八七號

三友實業社

續到大批　府綢襯衫

夏季最適宜的襯衫，第一要算用府綢做的。因爲牠的質料細薄而光滑，着了牠非常舒服，並且價值也很便宜，西裝同志，何不買一件呢？

面友

白嫩肌膚　除防雀斑

交友固宜謹慎。選擇美容香品亦當小心。必其有益於肌膚者。方可信任之。是以女子人人要用「面友」。白皮色—嫩肌膚—除雀斑—祇有「面友」能名符其實。

上海北京路九六號　百昌行經理　藥房商店均售

北平批發處　前門外北孝順胡同　萬興榮號　電話分局二六二一　天津經理　德康號

中原醫院

[illegible]

院長董之僑啓

慢性腸重病

良藥　利濕健脾丸

[illegible]

西單北　惠尋醫館

泰山南天門

雕塑　像爲美國人燕京大學教授睞白也作，睞君並精繪事，本日在稷園舉行畫展

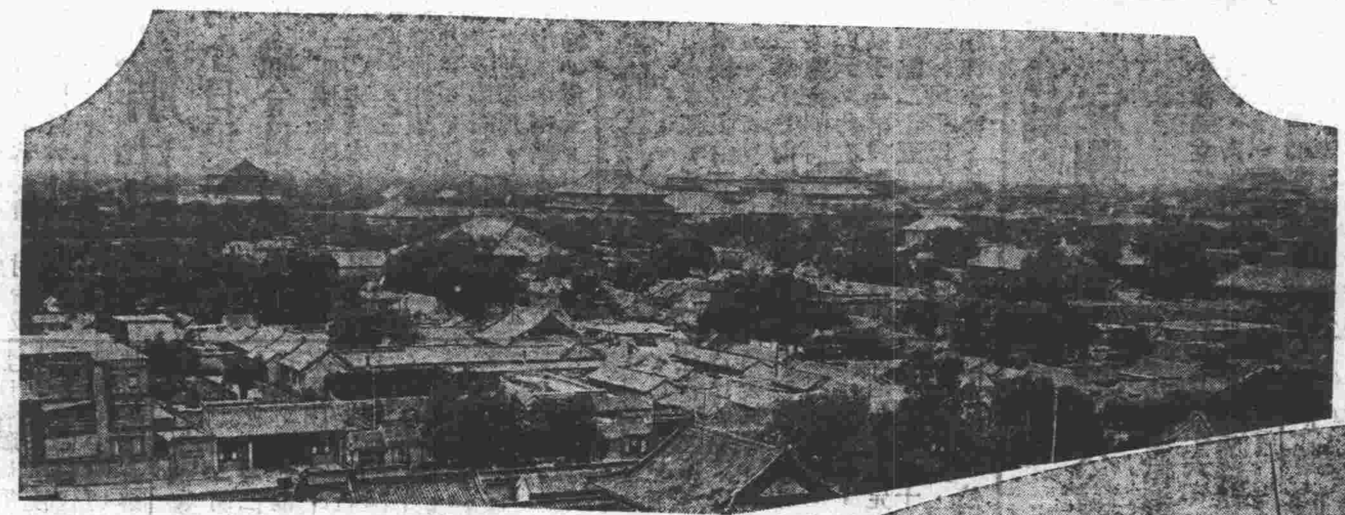

◇……美哉夏之故都……◇

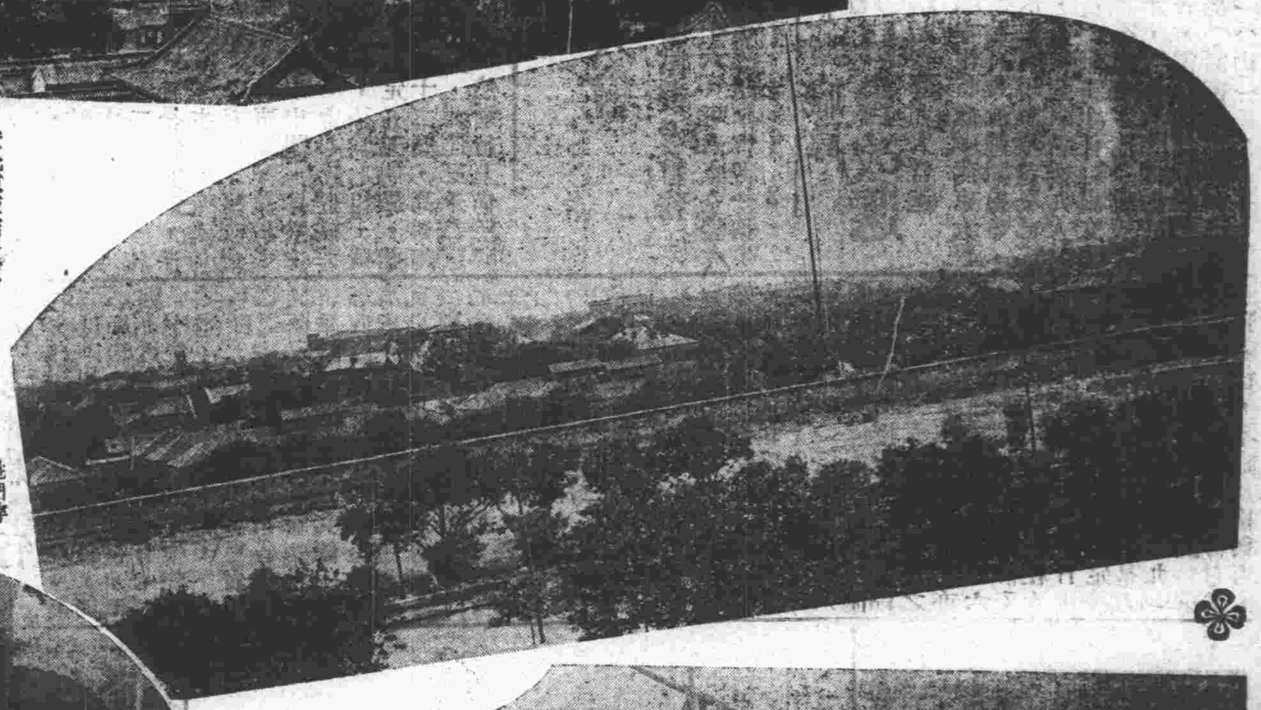

登北京飯店屋頂俯瞰，一片濃陰，然是夏天美景。〔上圖〕故宮在翠，瓦樓疊閣，氣象尤見堂皇。〔右圖〕爲使館界全景，十足洋風，亦殊偉觀。

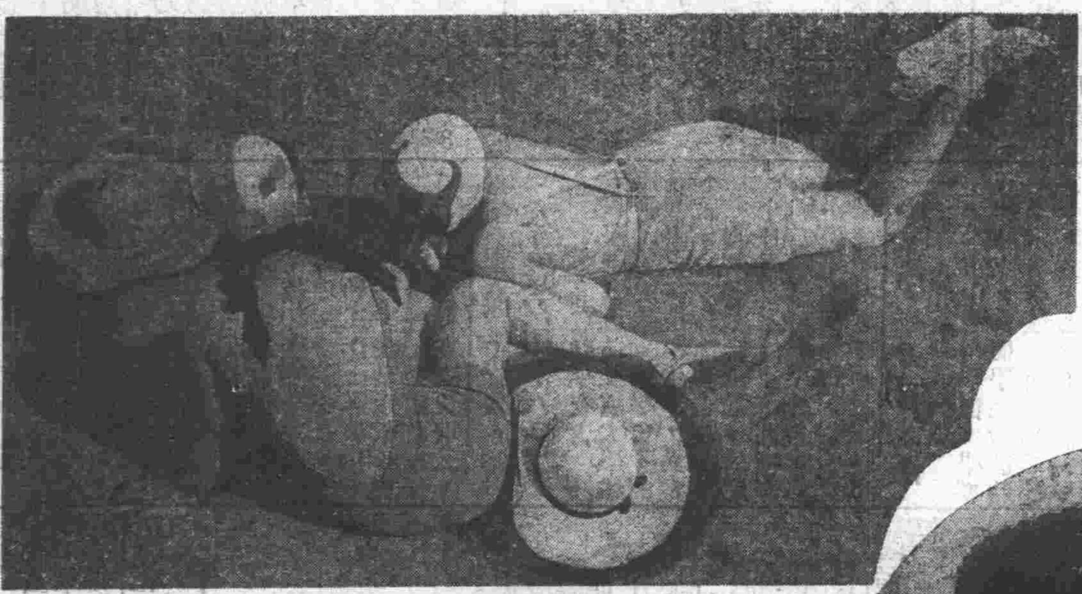

無尾飛機

德人之科學研究，終必出人頭地。最近柏林市上居然發見怪鳥式之無尾飛機。這飛機前後都裝有推進器，上昇力三分鐘能達三千英尺，可謂最新式者矣。

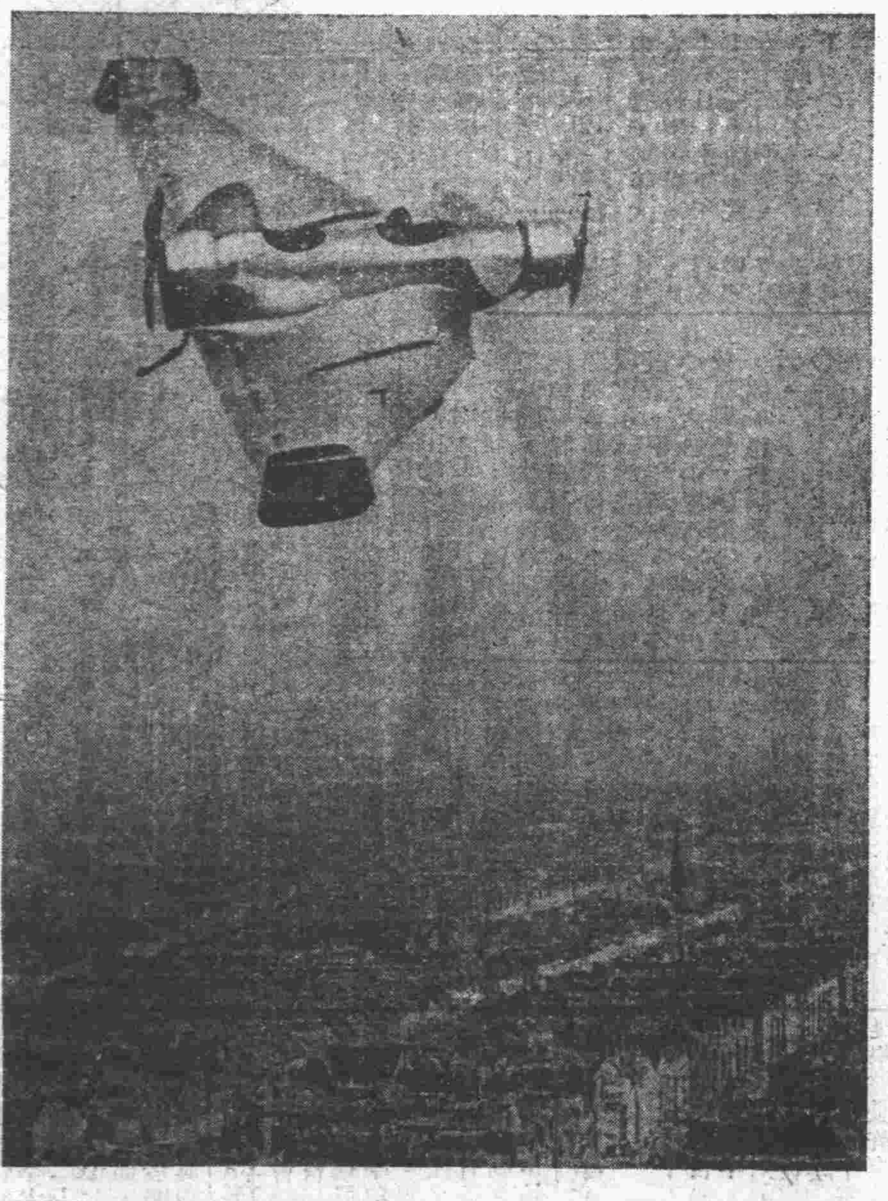

沙上兩摩登

姚們穿最新式浴衣，在海濱日光下，背部全露，可以吸收多量紫外綫。

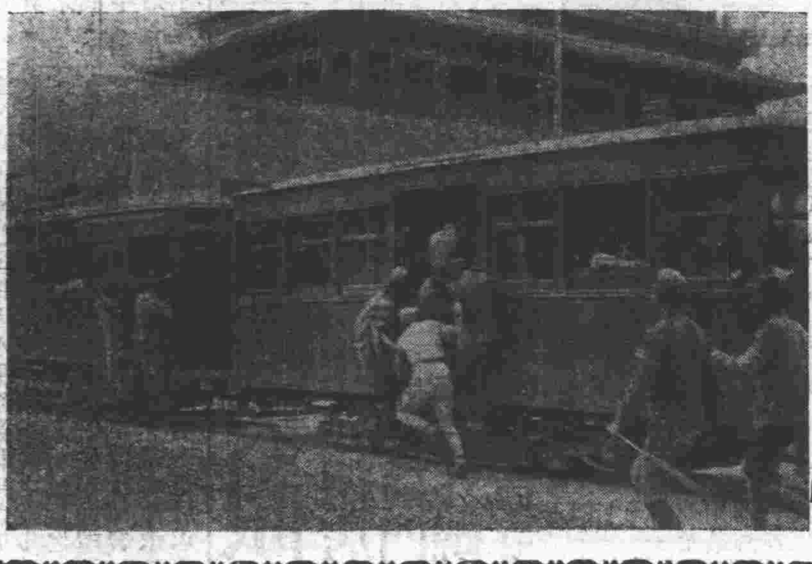

武裝把門的電車

電車復駛前一天的第一路前門站情景，多麼擁擠！

〔故都下層社會消夏地〕右是平民食堂——在天橋——左是平民露天咖啡館——在東長安街——這美號是聞人先生賜的，要知命名理由，可看本日五版

中央電影院

日場三點及五點半　夜場八點半

最末三場

教育內政部審行國產最優影片當選第二名

胡蝶主演

明星影片公司出品　程步高導演

是明星公司本年珍貴出品。是程步高轉變後初次力作。孕育着朝氣蓬勃的新生命。充滿着熱力活躍的青春牒。有荒村寒夜中的狂風暴雨。有洋場鬧市上的洪水奔流。寫出封建勢力的崩潰沒落。照示革命勢力的偉大光明。

△上海晨報「這是鐵一般的事實！這是鐵一般的證據！」

△上海晨報「……這一部值得讚美的影片，是多少可以顯得圓熟的它的前進的意識與技巧……」

△上海時事新報「……這一「狂流」在一九三三年的國產電影界中，得上說是一個大的波濤……」

△上海申報「……一「狂流」一片，意識也有着很好的題材，比較正確……」

明天換演　電影皇帝　賴巴里　昂穆　有聲傑作　爲女犧牲

本星期日上午十時　早場　天一公司聲片　游藝大會　票價二角

真光電影場

日場三點及五點半　夜場九點

最末三場

初次來平本院首演

福克斯公司空前光榮出品　驚天動地感泣神明之鉅片

鐵證

福克斯廠最新發現　賴阿德　主演
舞台巨星銀幕奇才　昂衛
艷麗女星　霓蓀女郎　合演

「鐵證」是青年的前鑒　「鐵証」是蕩婦的警惕　世界之奇案　銀幕之奇品

（執照演字二〇三）

緊張的謀殺案　自有影片以來　從未見過如此

變幻曲折之謀殺案。有鐵案如山之定讞。父子都自稱是兇手。使人如入五里霧中。那知其中還有隱秘。有夢想不到之結局。

明天換演　首次到平之克斯公司新片　都會女郎

本星期日上午十時開演　早場　巴斯祁登傑作　魯男子　票價二角

平安電影院　TALKIE

日場三點及五點半　夜場九點

最末三場

明天起演　獨步銀壇　神秘女郎　嘉波　臨別紀念　最後傑作　重見天日

如開胡笳……淒涼悲壯　如啖諫果……餘味無窮　如展名畫……心神嚮往　如聽笙歌……委婉溫馨

花樣翻新之取材　美感藝化之出品

別開生面之音樂巨片　匈牙利跳舞女王　史蝶妃杜娜

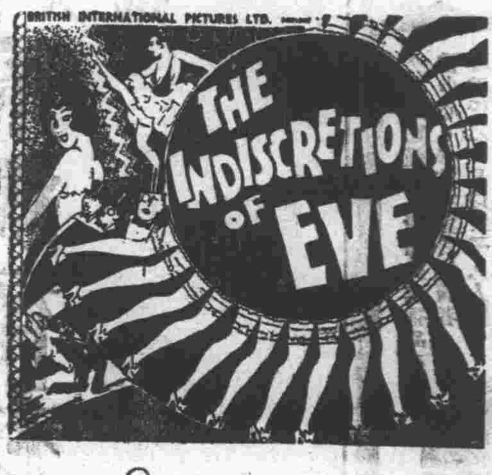

蠟美人　執照正字八六號

情節幽美，寫可憐癡情兒女。音樂曼妙，採古典爵士之長。格調新奇，盡千變萬化之致。背景富麗，是奧國名都風光。

▲蠟美人——是情的追求，愛的憧憬。▲蠟美人——是心的對象，夢的甜境。▲蠟美人——是詩的幻想，美的人生。▲蠟美人——是靈的寄託，性的超託。

耳底油　耳聾鳴丸

能醫三十年老聾無論男婦老幼耳聾耳鳴蟬鳴風聲樹音耳痛耳底耳痔耳漏臭水不止或病後失調耳聾小兒耳底一切之症服此藥一料立能通竅清音連服二料保管復原永無耳病每料兩元　耳底油三瓶保好每瓶三角

真正急慢淋濁一藥盒

口小便腥痛便白便紅等症奇效無比除根不犯虛淋丸治體虛淋時好時犯便中帶絲或遇勞碌即犯經年不愈之急慢淋濁速服敝堂之淋濁一盒藥立即保險淨根不犯每大盒五元小盒三元另有詳細仿單

小腸疝氣一料除根

此丸專治遠年近日初得舊犯小腸串氣偏墜雙墜上下串痛腎子塞冷如冰腎囊形大如茄腎子堅硬如石潮濕刺癢行動艱難一切偏墜諸症服此丸一料立能完全舒肝緩腎去濕止痛輕者一料重者兩料除根每料三元

第一立止羊癇瘋藥

此藥家傳秘實百經百驗專治男婦老幼遠年近日羊癇牛癇瘋癇癲癇忽然倒跌不省人事口吐涎沫有作聲者甚者損傷肢體成爲殘廢一切瘋症經此藥一料立愈重者兩料管保除根永不再犯諸君試驗方知其效每料三元各界如有瘋癇舊犯大症者定好

包治瘰癧鼠瘡

之保好獨門李傳刀瘡馬鼠西醫台路治瘡無論初得已成或破爛中西醫久治不愈一切危險日症均能保好除根不犯化瘰內消丸每料五元化核膏大瓶一元小瓶五角三角肌散五角另有詳單

立愈猴子藥膏

諸君注意此膏專擦各樣猴子之症經年不好亦與擦淨搜根不再犯猴子開花恐有性命之憂無論遠年近日各樣猴子擦上此膏搜根淨底永不再犯每盒五角

北京同興堂

前外琉璃廠西門內南樓房　外埠函購章郵費大洋二角不加不夠一元者不寄

西長安街　**京師醫院**　特別啓事

專門

柳花科　婦產科

統治　內外眼兒各科

本院院長陳錫爵博士前赴德國柏林大學與國維也納大學研究花柳科復京勃拉哈大學瑞士伯爾尼大學研究婦產科現已返院照常應診所有現代最新療法新式設備應有盡有至於手術敏捷奏效迅速各界早已洞悉無庸繁言女醫師王桂雲專理產科婦人科接生另有詳章

門診上午八至十二下午二至六時星期上午照常

出診須先預約電話南局二○二六

電氣治療時間祇在下午

民智書局

最近出版新書

立法專刊（第七輯）　國民政府立法院秘書處編　定價大洋平裝一元四角　精裝一元八角

本專刊係彙集立法院所通過之立法原則，法律案，預算案，大赦案及條約案等而編成。其中所載皆與我國法治前途，有極大之關係。本刊係立法院秘書處所編，每半年刊行一次，自第一輯至第六輯出版後，風行遐邇，咸認爲最完備有系統之刊物，今第七輯亦已出版，內容皆爲最近半年來立法院通過之法案。凡關心法制者，允宜人手一篇。

近世歐洲政治社會史	黃愼之譯	一元四角
歷史哲學大綱	朱謙之著	一元四角
黑格爾主義與孔德主義	朱謙之編著	七角
西洋文學史	任白濤著	一元一角
北宋三家詞		八角五分
韋齋活頁詞選		九角三分
民國法規集刊第三十集		一元
國際匯兌與貿易再版		二元五角

北平王府井大街九十三號

影印宋磧砂版大藏經發行預約

宋刊佛藏六次，存本極稀。惟陝西尚存磧砂本一部，爲世界孤本。本會去歲派員赴陝攝影，現已全數運滬製版，用中國連史紙精印，共經一千五百廿一種，六千三百十卷，裝五百九十二册，分四期出書。第一期印已及半，茲由本會並委託上海佛學書局、醫學書局、中國書店及別發洋行，即日起發售預約，每部實銀五百廿五圓，另郵費廿圓，至本年六月底截止。欲閱樣本及詳章者，請逕函本會，即當寄奉。

上海威海衛路七一四號　影印宋版藏經會　朱慶瀾　葉恭綽　狄楚青　徐乃昌　丁福保　蔣維喬　吳寄塵　黃懺華　李圓淨　李經緯　等啓

初級中學秋季開學用　復興教科書

遵照新課程標準編輯

□民族復興的先聲　□本館復興的貢獻

初級中學用書，本館前已出版多種，風行全國，茲鑒於新課程標準之奠定，影響於民族復興者至鉅，適值本館復業之始，用特邀集各科專家與實地教育者多人，更編初級中學用**復興教科書**一套，冀爲**民族復興**運動之一助，兼作**本館復興**之紀念。

此書在**內容**方面完全遵照新課程標準，並充份表現其精神；在**編制**方面備著科學的路線處處顧及「準確」與「專門」的特點；在**教材**方面注重本國資料，力避因襲外國教科書的積弊，取材範圍不限於一隅，以便普遍應用；在**形式**方面版式美觀，印刷優美，所用插圖多別具風格，尤屬罕見，實爲推行新課程標準、貫徹復興民族最犀利的新工具。

此書業已全套編就，陸續送部審定發行，預計各書在本年**秋季開學前**均可**出版**，以供全國學校之用，茲先將書目册數及編校人列表於下，敬希垂督爲幸

書名	册數	編輯人	校訂人
公民	三	孫伯謇	
衛生學	三	程瀚章	
國文	六	傅東華	
算術	二	駱師曾	段育華
代數	二	虞明禮	段育華
幾何	二	余介石	段育華
三角	一	周元谷	段育華
植物學	二	童致棱	胡先驌
動物學	一	周建人	秉志
化學	一	柳大綱 章鏡權	鄭貞文
物理學	二	周頌久	
本國史	二	傅緯平	
外國史	一	何炳松	
本國地理	二	傅角今	傅緯平
外國地理	一	余俊生	蘇繼廎
圖畫	六	王濟遠	
音樂	六	黃自	

商務印書館廿二年新編

B35

無效退洋絕不失言　本國土產兜腦油膏子藥

北京前門外鮮魚口內路南張仲三中藥房　分號東安市場內雜技場張仲三中藥房

甲治　乾濕牛皮癬疥藥不疼惟我一家治癬保好二十年不犯　每盒大洋一元

乙治　面部各症及皮膚百症上藥三五日俟至一星期完全脫淨　每盒一元加一元

天津代售　福興公報房北大關　福昌報房東南角　天順報房東馬路　協成信報房北門外

驛馬市大街平津廣告社代售

調經養血救坤丹

疼痛經血成塊自汗盜汗氣短神虛午後發燒咳嗽痰喘婦女月信不通乾血癆症黃瘦不思飲食瘀血壅閉此藥專能調經養血滋陰補虛如服他藥無效速服此丹無肌肉百病並治到病除之大凡婦女一切新久經血每大匣一元小匣五角

專治婦女經血不調白帶赤下經前錯後肚腹疼痛面白

寓北平和平門內西路**張寅卿藥室**

請看今日之日本　現已出版　張祖德著

書內詳載日本之版圖，人口，政治，財政，教育，警察，軍事，以及彼邦人民之職業，產業，人口食糧問題，新領土之經營，以及日本與中國之滿蒙問題等

每本定價大洋二元

經售處　王府井大街南頭路東六號財政部印刷局營業辦事處

平綏鐵路客貨車開行時間表

（中華民國二十一年十月十八日實行）

三次特別快車（每星期二五開行）	一次客車	十一次客貨車	二十一次客貨車	三十一次客貨車	四十一次客貨車	站名	四次特別快車（每星期日四開行）	二次客車	十二次客貨車	二十二次客貨車	三十二次客貨車	四十二次客貨車
每日由正陽門開往包頭時間							每日由包頭開往正陽門時間					
15.20						正陽門	11.00					
15.50 / 16.00	11.00	6.00				豐台	10.28 / 10.13	16.29	21.06			
—	11.17	6.20				廣安門	—	16.15	20.51			
16.28 / 16.48	11.31 / 11.51	6.35 / 7.00				西直門	9.45 / 9.30	15.51 / 15.26	20.24 / 19.56			
—	12.04	7.15				清華園	—	5.16	19.46			
—	12.18	7.31				清河	—	15.00	19.30			
—	12.40	7.55				沙河	—	14.36	19.08			
—	13.02	8.35				昌平縣	—	14.14	18.47			
18.07 / 18.17	13.22 / 13.35	8.53 / 9.03				南口	8.16 / 8.06	13.54 / 13.34	18.24 / 17.54			
—	14.55	10.27				青龍橋	—	12.22	16.32			
20.26 / 20.36	15.37 / 15.47	11.09 / 11.37				康莊	6.04 / 5.54	11.33 / 11.18	15.38 / 15.05			
—	16.11	12.04				懷來	—	10.56	14.43			
—	—	12.40				土木	—	—	14.09			
—	17.02	13.05				沙城	—	10.11	13.51			
22.01	17.24	13.32				新保安	4.33	9.51	13.23			
—	17.59	14.12				下花園	—	9.17	12.36			
—	—	14.38				辛莊子	—	—	11.56			
23.28	18.56	15.14				宣化縣	3.16	8.25	11.22			
—	19.27	15.47				沙嶺子	—	7.49	10.[illegible]			
—	—	16.10				寧遠	—	—	10.20			
.30 / .45	20.07 / 20.32	16.30	7.00			張家口	2.07 / 1.52	7.13 / 6.58	10.00	15.20		
—	—		7.36			孔家莊	—	—		14.48		
—	—		8.10			郭磊莊	—	—		14.15		
—	22.09		8.46			柴溝堡	—	5.29		13.44		
—	22.41		9.23			西灣堡	—	.55		13.11		
—	—		10.02			永嘉堡	—	—		12.35		
—	.06		10.49			天鎮	—	3.52		11.59		
—	—		11.21			羅文皂	—	—		11.17		
5.07	1.26		11.59			陽高縣	21.42	2.39		10.30		
—	—		12.34			王官人屯	—	—		9.3[illegible]		
—	—		13.10			聚樂堡	—	—		9.01		
—	—		13.37			周士莊	—	—		8.34		
7.01 / 7.21	3.23 / 3.38		14.08	10.00		大同縣	19.49 / 19.34	.2 / .27		8.00	15.54	
—	—			10.32		孤山	—	—			15.29	
—	—			11.08		堡子灣	—	—			14.53	
8.50 / 9.00	5.04 / 5.14			11.34 / 11.49		豐鎮	18.12 / 18.02	23.03 / 22.48			14.25 / 14.09	
—	—			12.17		新安莊	—	—			13.44	
—	—			13.07		紅砂壩	—	—			13.07	
—	—			13.38		官村	—	—			12.43	
—	—			14.03		蘇集	—	—			12.17	
11.04 / 11.19	7.18 / 7.33			14.28 / 14.53		平地泉	16.03 / 15.48	20.44 / 20.29			11.48 / 11.18	
—	—			15.27		三岔口	—	—			10.54	
—	—			15.50		八蘇木	—	—			10.32	
—	—			16.13		十八台	—	—			10.12	
—	—			16.39		馬蓋圖	—	—			9.47	
13.02 / 13.12	9.19 / 9.29			16.59 / 17.26		卓資山	14.08 / 13.58	18.43 / 18.33			9.22 / 9.12	
—	—			18.10		福生莊	—	—			8.42	
—	10.19			18.38		三道營	—	17.44			8.10	
—	10.49			19.09		旗下營	—	17.21			7.43	
—	11.17			19.39		陶卜齊	—	16.[illegible]2			7.01	
—	—			20.06		白塔	—	—			6.30	
15.42 / 16.02	12.08 / 12.28			20.31	7.05	綏遠城	11.16 / 10.56	15.44 / 15.14			6.00	20.09
—	—				7.36	台閣牧	—	—				19.41
—	13.27				8.12	畢克齊	—	14.20				19.08
—	—				8.36	察素齊	—	—				18.18
—	14.26				9.12	陶思浩	—	13.28				17.47
—	15.03				9.49	麥達召	—	12.51				17.10
18.52	15.40				10.31	薩拉齊	8.11	12.19				16.33
—	16.04				10.57	公積坂	—	11.43				16.02
—	—				11.25	[illegible]	—	—				15.30
19.58	16.50				11.47	包頭	7.00	11.00				15.00

兜安氏補血清毒藥

此藥功專補血清血而兼解血毒凡患血虛血污血內蓄有濕毒以致身體上任何一處發生一切瘡瘍皮病以及花柳梅毒等症內服此藥必見奇效外搽兜安氏馳名藥膏內外並施功效更速也有患者盍試之方知不謬

各埠藥房均有出售

上海江西路四八九號兜安氏西藥公司啟

如欲索書者請將下列索書券剪下填入姓名住址並附郵花二分作爲寄費可得兜安氏健身篇一冊

索書券　附奉郵票二分請給兜安氏健身篇（刊有八段錦者）一冊寄至下列地址爲荷　姓名　地址

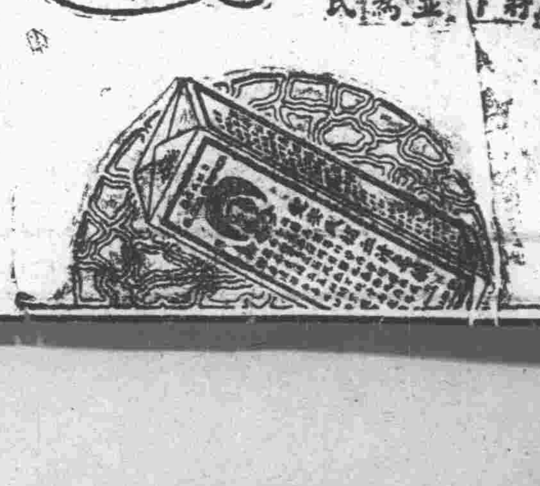

眞正老牌天然清補丸

○政府化驗　○海關註冊　○戒煙靈藥

此藥行銷多年戒者千萬人無毒質性和平每日服藥兩次服後便而下成爲黑黃色增精神加飲食小瓶三盒大瓶六盒不見效原盒退定價每盒一元半打五元五角一打十元外埠加寄費二角△天津黃緯路閻氏製藥所造△北平總經理處西單哈爾飛大戲院對門世界大藥房及前門大街電車站路西正陽大藥房

限三分鐘醫好腎病

腎虛早洩，難於子嗣，往往用盡種種方法而不見效者，請速塗香港美福大藥廠之「怪必靈」立能於三分鐘內使君腎部力宏百倍，敢令君有生平未過的得意享不盡閨房美感△定價藍盒一元加料紅盒二元特製金盒五元外埠函購加郵二角盒上有凸字英文方真

北平經理處　前門大街正陽藥房　西單哈爾飛戲院對過世界藥房　天津梨棧明記稻香村　鄭州苑陵街廣德公司　開封馬道街中英藥房　濟南緯一路中間延年堂　張家口南武城街佛惠藥房　唐山新立街中西藥房　太原三晉藥房

體育界

國術選拔 百餘健兒參加

報名期展至今晚始截止　男高田徑隊今日赴清華

【本報特訊】本市參加華北運動會各組預選代表隊員，業經體委會審核通過公佈，只游泳與國術兩項分別於明後日選拔，詳情屢誌本報。國術預選報名，原定昨晚六時截止，旋因有請求延期者，故改至今晚截止。昨日參加者計有單人對手拳術及器械六十餘人，蹴跤三十餘人，共百餘名英雄，決于下星期二上午八時起，在西斜街本市國術館擂台比武。參加名單，因籌委未整理完竣，不克發表，約在預選前一日公佈云。

【又訊】本市各項代表隊赴會前練習等事宜，由各該隊指導負責，均將分在各地舉行。女子及男中田徑隊，聞最近亦將開會討論。男子高級田徑隊決于今日搭車赴西郊清華園練習，約逗留三四日，即行返城云。（彬）（戊）

吉黑選拔

報名今日截止

【本報特訊】遼寧省參加華北運動會出席代表，業已正式選定，以男高田徑隊實力較雄，餘亦不弱。再吉林及黑龍江二省留平同鄉，為表示不忘東北，亦決定選派優良健兒參加，並於明晨（星期日）八時起，假東北大學運動場舉行預選，今晚六時則為報名截止期，欲參加可至知行中學註冊，以便屆時預選云。

【又訊】又該會籌委等為討論預選職員及一切進行事宜，定於今晚六時，開全體籌備大會，通知函業於昨日發出云。（然）（乙）（彬）（丙）

游泳池雜訊

游泳者益衆　選拔不收費

【本報特訊】中南海游泳池，近日來游衆益多，每至下午三時後，摩登雲集，鶯聲燕語，瀰漫全池。昨日游人最多，時髦姑娘達三十九人，人有餘，內有碧眼黃髮姑娘十餘人，周市長及其夫人亦下池游泳，與致勃勃，昨直至傍晚雷電交作時始聯翩而去。有人詢其何故如此閑暇，連稱「無事一不如已。」

平市游泳選拔，決定明日上午八時起，在該池舉行。昨日社會局派人携函至該池，對於選拔事，有所設計，游泳選拔委員馬約翰上午至該池察看，下午仍照常售票。游泳票亦云售。記者據該池管理楊瑞芳語，此次本池游泳選拔宗旨為提倡體育，並不收費，以符本旨。

又該池副事務主任吳瑞芳女士，自任事以來，尚稱熱心，茲聞吳女士在滬另有他務，故自昨日起辭去斯職云。

莫斯科體育大檢閱

全城沈浸在狂歡中

【莫斯科十三日電】十二日在莫斯科有名之紅場上，在初夏之晴朗天氣中，舉行十萬零五千體育家之大檢閱，是時蘇聯之飛機及氣球在上空翱翔，其下健康壯強之精秀青年，各演所長，在閱下十餘萬之羣衆中，有史達林等加入檢閱，及各國外交團之人員，莫斯科全城已沉浸在狂歡中。因本屆表現，實為蘇聯京都在此場合所僅見，其各處表現之青年健壯的深刻表現，網球手，及划船員，足球員，登高員，俱在落下傘光耀中表現，此種精神，實足表示蘇聯青年已為保衛並建設其社會主義之土而準備，此盛大之檢閱，乃由最高體育委員會主席安梯博夫審查云。

魯華北選手將在濟集合

各隊職員開首次會

【濟南特約通信】第十七屆華北運動會，定七月十二日起在青島舉行，參加大會之本省田徑賽男女選手，定本月底一律來濟，七月一日開始分組練習，山東隊七月九日全體職員即行出征青島。為討論練習辦法，在教育廳會議室舉行第四次會議，下午一時，出席者牛松巖、王志安、高維普、王砥如、張寶山、閻敬一、潘鴻祥、邵雪琴、劉峰紀、顧執中、趙景綱、尚樹梅、張世顯、寶來廣，主席，紀錄，開會如儀，（一）報告事項，（略）（二）討論事項，（甲）（乙）

擬訂練習規程及時間案，議決，（A）擬訂練習規程，及大會期間共同遵守規程。（B）擬定尚樹梅，顧執中，祁雪琴為練習規程起草委員，由顧執中召集。（C）各隊練習時間，由各隊指導員彙管理員于本月二十日以前自行擬訂，交練習規程起草委員，以資參考。（D）練習規程由起草委員擬訂後交下次大會審查通過。（二）規定服裝顏色式樣並選舉服裝委員案，議決，（A）除國術隊遵照中央國術館規定辦法外，其餘各隊服裝，用白背心黑字黑褲。（B）選舉服裝委員男女各二人，並加舉國術隊潘鴻祥參加，選舉結果延景周十四票，趙景綱十一票，馮成璧九票，張茂林九票，當選。（三）規定下次大會日期案，議決，本月二十四日下午三時半。至六時許議畢散會。（十五日玉生）

短笛

△黑鷹排球隊昨日下午五時，在交大場與工大消夏隊作友誼賽，結果三比零，黑鷹勝。

△五一七男排球隊，約安附中同門軍，定於今日下午四時，在石駙馬師大文學院場週旋。

△吶喊混合排球隊，為聯絡感情，觀摩技術起見，故約安輔仁大學次隊，定十八日（星期日）下午四時半，在藝文中學排球場，作友誼比賽云。

△豐台豐聯籃球隊，原定昨日與華北中學校隊比賽，屆時因落雨關係，遂行改期云。（然）（丙）（曼）（甲）（彬）（甲）

運動場建築法（三）

弓濬

至於跑道之四週，應範以灰磚或木板，露出跑道約二吋許，以防泥灰之外出。直線之跑道，應兩端較中段略低。曲綫之跑道，裏圈與外圈應有百二十分之一的傾度，以助出水。跑道應高出地面三二吋，四週範磚或木板，應留出水孔，庶不致存水。（2）跑道之寬狹，直線跑道，至少須寬九•七六米，方能分劃八行一•二二米寬之跑道。曲線跑道，至少須寬六•三二米，方能分劃六行一•二二米寬之跑道。每一行跑道，不能狹過一•二二米，否則不易安置一•二二米寬跳欄。（3）跑道之種類，所跑之距離不同，為用地經濟起見，故短距離之賽跑多取直綫，中長距離賽跑，則採用曲綫，而作週計。賽跑直綫之跑道，為二直綫互相平行，劃成，中間並無傾斜或弧度，兩端各應餘出十米之空地，以便起跑及終點收足之用。普通之直綫跑道，多至二百米止，其餘四百米以上，則多跑弧綫。至於曲綫跑道之式樣，須視場地之長短寬狹而定，就普通常見形式，今舉長圓形長方形兩種為例，其餘三角形，四邊形，圓形，以及其他不規則形，非至場地無法變更時，多不採用，故不贅述。

平安診療所

專門 花柳科　淋病梅毒　產婦科

本所對于花柳一科，現已發明最新療法，如梅毒性下疳，大凡雞卵形者包能完全消滅，全愈而並能永不再犯其他諸症，九大等症均能迅速治愈，至于手術敏捷，各界早已洞悉，無庸繁言。

注射特效藥每針一元，注射德國最新六零六，或九一四每針收洋二元五角

對於婦女安胎產前產後各病症手到病除，藥費低廉

門診時間　上午九時起　下午六時止

地址　西長安街大六部口十二號　電話南局七零七

德醫茅乃經謹啟

精益 OPTOMETRISTS & OPTICIANS

青年學子須具健全之目力

人之知識約百份之八十七從視覺所得而在求學時代最為要者莫若閱書，不久有頭痛或視遠不明等現象則重學業進步必致遲鈍，敝公司特請美國專家驗光學目光有二十餘年之經驗，早為社會各界所稱許，患目力不健之青年請即駕臨敝公司驗目配鏡，俾可解除困難而利學業之進步也

中國精益眼鏡公司北平支店謹啟

前門外觀音寺西口路北

脚腫 行路如踏棉花

臌症

腳腫為臌症之先導，初患時兩腳腫脹，早晨輕晚間復原，按之有窩，移時復起，行路如踏棉花，此病乃因腎虛氣虧，久立久坐，勞碌過度，脾土不能制水，濕溢注下，故先腫腳，日久上延，至腹以及腫脹則成臌症，胸滿氣喘，小便短澀，危險萬狀，是以多醫束手不治，以致患此症者無一倖免，本醫素研究脚腫臌症一門，素有經驗，能於三五日內治愈，奏效之速，久蒙各界病者所贊許，茲應本埠外埠病家之要求，為除病者之痛苦，故特精製

勝禹濬川散

專治脚腫臌症的特效藥，一付大效，三五付全愈，除根可稱為治脚氣特效之藥也，無論男婦老幼如患此病者速宜就醫服此良藥，不可躭悮以成沉疴也為幸。每付大洋六角，半打三元，特品一元二角，半打六元。外埠函購寄費二角，郵票十足通用。總社北新橋南石雀胡同內九道灣井四號康之淵醫藥社，分社北平東單牌樓西觀音寺七十六號康之淵醫藥社

夏日不必畏!!!

普生油 鐘標

每瓶二角七分

遠行日當午，汗流如雨下，頭痛心又熱，骨酸筋不舒，若備普生油，一擦痛就愈，咽下喉亦涼，烈日何足畏。

主治

內服：寒暑感冒　吐瀉瘟疫　發熱頭痛　鬱結憂悶

冲水服

外用：頭痛目眩　皮膚痛癢　筋骨疼痛　蚊蚋蟲傷

抹患處

【歡迎代理佣金從豐】

陳嘉庚公司北平分行啟

前門大街路西　電南二一四七號

樂家廣仁堂秘製

避瘟防疫散　萬病保身丹

主治：夏令暑熱　霍亂吐瀉　四時瘟疫　感冒風寒　暈船暈車　不服水土　飲酒過度　蝎螫蟲咬

定價：大盒大包大洋一角　小盒小包五分

總經售處　前門外打磨廠樂家胡同六號　電話南分局一〇八號

分售處　各大藥房雜貨店洋貨店乾果店茶葉舖

樂仁堂主人謹啟

高氏夫婦 牙科醫院

本院長久在外洋研究世界最精美的滿口磁牙，咀嚼發音及衛生外觀等無出其右

日美政府考准官證行醫

美國西北大學牙科博士 高中基

日本東洋女齒專醫學士 高鳳南

治療新法鑲補義牙　拔牙拔根兼絲毫痛苦

西單報子街東口內電西二三五九

早九時至十二時下午二時至五時

影戲院主人注意!

百代新出片上發音機

物美!　價廉!　便利!　經濟!

全國影戲院所裝影戲機以百代公司出品為最多。其他種類。望塵莫及。事實俱在。毋庸贅述。良以其放映明晰。價格公道。有口皆碑。久為各地影戲院所樂用也。百代公司新出片上發音機。可以裝配於任何種類之影戲機上。便能放映有聲影片。且取價克己。發聲清朗。備受影戲院主人及觀衆之熱烈歡迎。故舊處欲新裝影戲機。或將無聲機配置片上發音機。或建築新院。還請通函本公司定當竭誠奉告。以資採納。而收宏效。

本公司影戲部。專售有聲與無聲影戲機，幕，炭，精片等影片，種類繁多，不勝備載。

香港註冊 英商東方百代有限公司

總行 上海圓明園路十九號

分行 香港德輔道中六十一號　天津英中街一七一號 瑞臣洋琴行經理

德國最新發明特效新藥

寇特淋濁丸

祇須將此丸吞下兩粒，一小時後立可止痛止癢，淋病斷根，百試百驗，藥界稱為淋濁特效藥。

此丸係德國寇特盎博士最新所發明 Drcontinal 凡五淋白濁急性慢性，不論新舊或白濁多年不愈，或忍痛羞澀不就醫之症，定價每瓶二元二角

老牌胃特靈

專治四肢抽痛各種胃症，服此藥片五分鐘即可見效。此藥係德國最新出品，性質和平，專治男女肝胃不舒，氣虛頭暈，胸滿嘔吐，飲食不進，心跳痧疼，身體瘦弱，每服一瓶，除根，每瓶一元六角

生殖強體異靈丸

此丸純用新式科學方法精煉而成，專治生殖衰弱，遺精之症，服此丸後，效力迅速，定價每瓶一元六角

外用化塊囊

此囊一切純用科學方法，專治婦女一切積聚及癥瘕痞塊，月經閉止，軟化塊硬，由大便小便而下，不受痛苦，不誤作事，每個四元，附帶皮囊一個

以上各藥，外埠函購另加寄費二角，天津代售處法租界梨棧明記稻香村

批發總處北平前門大街車站路西正陽大藥房電話南局三〇一六號

零售處西單舊刑部街東口內世界大藥房電話南局三九〇六號

益壽家庭常備良藥

功效偉大　定價低廉

益壽消食片 每瓶三角
益壽傷風錠 每瓶二角
益壽脚氣粉 每盒三角
益壽固精丸 每瓶一元二角
益壽萬應油 每盒三角
益壽風濕丸 每瓶四角
益壽藥皂汁 每瓶六角
益壽止咳潤肺露 每瓶五角
益壽健胃潤腸丸 每瓶一元
益壽消毒止淋片 每瓶六角
益壽愈瘡特效膏 每盒四角
益壽提毒生肌膏 每盒三角
益壽美容淨面粉 每盒五角
益壽止痛片 每瓶四角

（詳細說明函索即寄）

益壽西藥股份有限公司

北平西長安街中間　電話南局一九零號

伯達醫院遷移

診治科目：花柳泌尿器科　內外婦嬰各科

根療梅毒淋濁痔瘡諸症

門診 每日上午九時至下午六時 星期日上午照常診治

特備：愛古雷電等名貴珍品

新法接種牛痘預防天花

西單北大街缸瓦市電車站南路西新建院址

六零六九一四紐邁撒

美容醫院

世界獨門技能　統治諸皮膚病

專治雀斑黑臉污子瘊子

十日準能治好不留麻子試治費二元門診下午

兼製特效美容諸藥

美容素 最合美容學理的雪花膏，祛色素預防曬黑曬紅斑點縮小毛孔預防皺紋皮質好施粉氣味高尚滋潤，每瓶二元

換皮膏 專治黑臉色素沉着淺斑點疙瘩諸癬瘡痕每大盒四元小盒二元

美容丸 治妊娠一切皮膚毛病預防面皮早老，專治癒表贏瘦貧血萎黃七日分二元

治黑水 專治一表皮色素氣色黑暗淺斑點，每瓶一元

治疙疸水 專治青年面部疙疸粉刺脂每瓶一元

淨頭水 保養頭髮治髮下糠皮癢疙疸每瓶一元

祛痣漿 點取污子黑記瘊子每瓶二元

雀斑渲 無論任何種雀斑十日能點取不留麻子每瓶三十元

外埠郵費二角　西城闢才胡同南半壁街一號電西局三一七九號

巴斯德花柳病診療所

專治梅毒淋病魚口下疳，本所治療另有新法，與衆不同，凡經他所治療不能除根，或屢治屢犯者，本所擔保短期除根，永絕後患

專門大夫 戒煙

世界為害最烈之毒，即鴉片白面嗎啡及紅丸，報載戒烟藥品甚多，然能除根確效者無幾，本所為除此害計，特請專門戒烟大夫，實行一種最新戒烟方法，與衆不同，期限最短，毫無痛苦，且斷根永不復患，誠為烟毒者之福音也。西單商場中街

經濟界

標金行市昨日返漲
一日漲起九元五角　大條略漲美銀回跌

【上海十六日下午五時五十八分本報專電】滬標金急特返漲，計早市開盤爲九百十七元五，最高九百二十元五，最低九百十三元二，收盤九百十六元。午市開盤九百十六元，最高九百十八元，最低九百十一元，收盤九百十四元五。結果較前日，計返漲九元五角。

【倫敦十五日電】倫敦大條銀價，結果較前日，計近期回長八分之一便士，遠期漲有十六分之三便士，計近期爲十九便士又十六分之九。遠期爲十九便士又八分之五。

【紐約十五日電】紐約現銀塊行市，結果較前日，計每盎斯又復驟跌有八分之五美金分。計每盎斯合美金三角五分又二分之一。

平商會擬 辭卸徵收營業稅責任
爲不滿徵收處催繳稅欵

平市商會代徵在會各商號之營業稅欵，迄昨日止，計繳征收處現欵及代償銀行欠欵，共計八萬二千餘元，在預定繳納十萬之中，已相差無幾。其原因由於在會十六行公會，以稅額過重，要求減輕，故尚有拖延而未繳納者。但徵收處不查，昨日仍函催繳齊原數十三萬餘元。記者以此事頗爲複雜，昨日下午特往市商會探詢眞象，據該會某負責人談稱：本會代徵之營業稅，以五月份收入較爲因難，其原因不外受戰事影響，使各業商家凋敝不堪，實有不堪言狀之苦。然本會對於在會各商號，仍努力勸導，如何爲難，亦應維護國稅，而盡商人責任。凡在會各商號，開聽雖在不能維持營業之下，仍均勉爲其難，努力籌措，致有現今之成績。其不在會者，至今尚未開當局有何徵收辦法，本會之努力，當可不言而論。但今日閱報，覩有徵收處又行函催本會速繳營業稅欵事，其所持之理由，乃市府過去頒布之稅額計算，與新稅額數目當然不相符合。本會所繳五月份稅欵共計八萬二千餘元，與原定十萬數目，已相差無幾，而現在徵收處仍迫令交稅，本會至不得已時，決將代徵事宜辭卸云云。

市商會昨呈市府 暫緩施行廣告牌捐
有違定章商民損失過重

平市商會，近日迭接市商號來函，對於工務局變更廣告牌章程，事前並未通知，卽下令商號交廣告牌捐，顯與定章不合，而商號捐失太巨，故商會昨特呈請市府暫緩施行新章。原呈如次：呈爲據情申請事，竊准本會所屬各業工會會員，紛紛詢問。以廣告整理規則第五條第二項略載在本規則頒布以前設立者，均以五尺爲限等語。乃工務局近忽通知，對於前項免捐之招牌，令卽報捐，否則擬罰，及經派人到局詢問，據回稱已改新章，前所實行者，已有變更云云。開悉之下，惶惑莫名，杳敝商號等報局商人法團，均應受合法保護，今工務局變更管理規則，對於免捐之廣告招牌，忽爾變更成例，該項條文，究於何時變更，會員等未經奉到大會通知，實係莫名其妙。本市際此兵獘之餘，務請大會轉呈對於廣告管理規則，勿遽變更，卽或變更，務請勿遽實行，以免紛擾，而資蘇息等情，准此。查向來官廳局所對於商民負担條例，有所變更時，一律事先函經本會通行查照後實行，以免發生齟齬。今際時局暫告安定，瘡痍滿目之時，務乞飭行對於廣告管理規則變更條例，勿遽實行，以示體恤，實爲公便。謹呈市政府。

上海國際滙兌

【上海十六日電】上海國際滙兌行市，結果較前日，計英長八分之一便士，美跌三角七分五美金，日跌五角日金，茲將昨日行市列後：

倫敦每華幣一元，合（先令）一先令三便士又八分之一。

紐約每華幣一元，合（美金）二十五元又四分之一。

東京每華幣百元合（日金）九十九元又二分之一。

平市外滙行市

昨日（十六日）平市國外滙兌行市，結果較前日，計英無變動，法升五生丁，美長六分八四華幣，日跌五厘華幣。茲將昨日行市列後：

英滙每華幣一元，合（先令）一先令三便士又四分之一。

法滙每華幣一元，合（佛郎）五佛郎四十五生丁。

美滙每美金一元，合（華幣）三元八角八分三四。

日滙每日金一元，合（華幣）九角九分。

平市金價返漲
計漲一元七角

昨日（十六日）平市足金行市，急起返漲，計最初開爲每公砝秤一兩，合銀元九十八元六角，旋稍低落至九十八元三角，後又復趨上漲，最高價曾漲至九十九元五角，嗣又略形回疲，至最後落爲九十九元一角，結果較前日，計每兩又忽返漲有一元七角。

各國金鎊回漲

昨日（十六日）平市各國現金鎊行市，復轉回漲，結果較前日，俄，美，日，英，德各金鎊每個價均回漲有二角華幣，法金鎊亦漲起一角。茲將昨日行市列後：

俄金鎊每個　合華幣二一·四〇元
美金鎊每個　合華幣二〇·九〇元
日金鎊每個　合華幣二〇·八〇元
英金鎊每個　合華幣二〇·二〇元
法金鎊每個　合華幣一九·八〇元
德金鎊每個　合華幣一六·〇〇元

海關金單位
回跌一元七角三

昨日（十六日）平市海關公布，每海關金單位一百個，等於銀元標準一百八十七元三角四分，結果較前日計又驟縮有一元七角三分。

各國金票轉俏

昨日（十六日）平市各國現金票行市，均復轉俏，結果較前日、計美金票每元，又復回漲有四分華幣，英，日金票亦各漲起五分，茲將昨日行市列後：

美金票每元合華幣　三元七角五分。
英金票每鎊合華幣　十五元三角。
日金票每元合華幣　九角八分。

昨日平市公債交易
九六略疲跌七元五角　春節六厘前場均奇漲

昨日北平證券交易所，公債交易情形，前場市況，市場做開之公債，計有現貨九六公債，春節庫券，整理六厘等三種。交易頗形不惡，會又延長交易半小時，惟各債價格均稍回疲。計九六公債，全場成交達二十七萬五千，價格趨勢，則因滬電行市，各債均仍平疲，第一市收盤結果，均跌多漲少，益呈疲狀，故平市九六市氣，亦甚虛弱，價亦復轉回疲，計開盤曾稍漲至六元五角五分，後即逐漸回落，最低價直跌至六元二角二分五，至收盤又稍回升至六元二角五分，結果較前日，計每萬亦復回跌有十七元五角。春節庫券，亦忽做開一盤，成交僅五千，價覺高漲至四十八元一角，蓋近數週來，滬市有確實担保各債，均已暴漲達一千元左右，該債自實行整理後，已與整六整七等債同一辦法，故昨日開價較前數週前暗盤行市、亦約漲達一千元之譜。又整理六厘，昨日市場暗盤亦曾成交二千，因不足五千之數，故未記賬，價亦高漲至五十一元五角。茲將前場行市列後：

計前場（現貨）九六公債，開盤最高六元五角五分、最低六元二角二分五，收盤六元二角五分，成交二十七萬五千。春節庫劵，開一盤四十八元一角。整理六厘，晤盤開五十一元五角，成交二千。後場市況，僅做開現貨九六公債一種，交易仍尙不惡，又特延長交易半小時，全場成交有十二萬，而價格趨勢，因滬電行市，各債均尙堅穩，無大榮辱。第二市收盤結果較前日均僅稍跌十元至六十元不等，故平市九六市氣，亦尙堅定、價尙稍見回起。計開盤即稍漲至六元三角五分，旋稍續漲至六元三角七分五，至收盤仍復開盤舊觀，落爲六元三角五分。結果較前場、計每萬則復回起十元、而較前日尙僅微跌七元五角，茲將後場行市列後：

計後場（現貨）九六公債開盤最低六元三角五分，最高六元三角七分五，收盤六元三角五分，成交十二萬。

滬債市續跌
跌十元至六十元不等

【上海十六日專電】下午第二市收盤

關稅	末匯	未開
編遣	三七·八〇	三七·三〇
裁兵	六四·三〇	六三·〇〇
關短	四六·九〇	四六·二〇
善短	四七·八〇	四七·一〇
二〇捲煙	四七·二〇	四六·七〇
二〇關短	四七·二〇	四六·六〇
統稅	四八·七〇	四八·五〇
鹽稅	五〇·五〇	四九·五〇
六盤	五一·五〇	五一·七〇
九六	〇六·四〇	未開

各債較前漲落比較

	六月（每萬）	七月（每萬）
關稅	漲三三〇元	未開
編遣	跌二〇〇元	跌一〇元
裁兵	跌一〇〇元	跌二〇〇元
關短	跌五〇〇元	跌二〇〇元
善短	跌三〇〇元	跌三〇〇元
二〇捲煙	跌二〇〇元	跌三〇〇元
二〇關短	無變動	跌二〇〇元
統稅	跌四〇元	跌一〇〇元
鹽稅	跌五〇〇元	跌三〇〇元
六盤	跌五〇〇元	跌六〇〇元
九六	跌三五元	未開

錢盤現疲票堅

昨日（十六日）錢市交易情況，較前暑爲退遜，全市成交約達一百三十餘泡（每泡合七十二元）。價格稍有升沉，結果較前日，計現銅元每泡，又稍續跌一錢，銅元票掛牌仍無變動，市※破舊票則尙回起五分，牛新票亦稍漲一錢，整新票則無變動。茲將昨日行市列後：

（一）現銅元　收盤爲一分折十六兩四錢，每洋一元，合五十吊〇一百四十文（二）破舊票，收盤爲一分折十七兩〇五分，每洋一元，合四十九吊二百四十文。（三）牛新票，收盤爲一分半折十七兩三錢，每洋一元，合四十九吊九百文。（四）整新票，每洋一元，合四十八吊六百二十文。

浙改良蠶桑會議
報告春蠶情形

【杭州十五日電】建廳十五日下午開改良蠶桑會議，到各縣代表二十餘人，會養甫報告關於改良蠶桑不求多而求精，辦理事務應具剣苦精神。對秋蠶飼育，決發券二十五萬張，定價每張九角，七月牛以前繳四角，領種付訖。拜決定分配數目，以蕭山爲最多，佔三分之一，當時各縣報告春蠶情形甚詳。

科發痧藥水

中風醫治及預防法

頭暈耳鳴手足麻木中風之先兆

肥人老人飲酒人須預防中風

中風病（即腦溢血）之原
附近腦部神經而發生之症
，蓋人之血管，管如橡皮
而致硬化脆弱，故老人之
成脂防質之沉着，多使血
蓋「肥人多中風」，爲我國
大，瀉深，項後帶，橫皺

△定價每瓶洋三元每料二瓶洋六元各大藥房均有經售▽

暗送海藻晶藥理說明書函索卽奉

上海華商佛慈大藥廠　華北總發行　青島廣西路二十二號

北平經理處　華美大藥房　前門外大柵欄

楊本賢廣告公司　東城沙灘七號

四非

男婦科舒肝丸

奉送說明書　函索卽寄

一非御製　二非王府　三非仙授　四非祖傳

經售處　北平前外大柵欄西口內屈臣氏藥房

光陸電影院

今天最末三場　三點　五點三十　九點

（聯美公司百萬金元大出品）

殺聲冲霄　浩氣凌雲　勢奔雷電　動地驚天

賓來昂　兩大明星合演　琴哈蘿

雄視天下　慷慨悲壯　偉大無敵　空中之王

九大明星助演　數十航空專家特別參加

地獄天使

十五大本（最末三場）

（全片十五大本駕臨務必請早）執照演字一二九號

明天開演　派拉蒙新奇大供獻　銀幕上新穎嘗試

何旭爾紋　吉柏笙　第蘭茜蒂　史都歐文　四大明星　空前合作　離奇曲折　謀殺巨案

千古奇案

別開生面的時代化鏡頭　有益大衆的民智力測驗　百年中第一椿驚人血案　百年中第一件驚人探案

空戰　陸戰　血戰　實戰

三千尺碧空流血　四百萬鉅資成功　五十年影史奇　三小時觸目驚心　二十餘影星合演　六百架飛機列陣

白布通帽　夏日當購

各種草帽　無出其右

刷粉能新　晒之不透

戴用美觀　帽中爲首

北平王府井大街

同陞和帽莊

中法儲蓄會

廿二年六月十五日第一百七十七次開獎結果　得獎號碼如左

本屆共發出獎洋七萬一千六百二十一元

特獎一個　六一〇五　得洋一萬元

頭獎九個　一四九五　八五六七　八八五七　一三六六七　一四八二六　一五三二　一五一八九　一六〇一五　一六九八二　各得洋二千五百元

二獎九個　六六九　三九五一　四二四六　五〇六二　五三七六　九六一三　九一五八　一〇四九九　一六〇九九　各得洋五百二十三元五五

三獎九個　一五二六　三三四一　三八二五　四三〇七　八八七八　九二一一　一三七五六　一八二六三　一八〇六六　各得洋三百四十九元

四獎九個　一四二四　五〇五　二〇八六　七三三　九〇四　九三一二　一〇〇八　一五七六七　一七二一〇　各得洋二百〇三元六六

五獎九個　二二六　八七〇　一五二九　五一四九　六六一六　七八六三　九七八七　一三七九二　一四九二四　各得洋八十七元二二

末尾獎（九字）共一千九百一十個　每一全會得洋十五元

（號碼准確仍以號單爲憑）

北平總會　東交民巷西口　詳章函索卽寄

北平

福人得廣告公司

登承

大公報　益世報　北平新報　華北日報　北京日報　中央日報　北平晨報　民國日報　東方快報　書事白話　實權日報　世界日報

全民報　華強報　中報　時報　庸報　商報　京報　晶報　實報　導報　平報　午報

新張開幕　恭頌德政　醫生藥品　律師代表　脫離卸責　提倡國貨　喜慶拜謝　待聘徵求　買賣房產　聲明啓事　股東開會　哀啓計聞　書版預約　遺失作廢　長期短期　廣告

圖書部

新到大批中日國際問題叢書名著社會小說

最新世界航空大觀
初中會考升學指導
馮玉祥日記（一二冊）二本
馮玉祥軍事要電彙編
長城血戰記
飛機汽車操縱術入門
電學初步
勞山遊記
盤山遊記
清代殿試考略
秦遊日錄
借山吟詩草白石名著
法西斯主義研究
中國與蘇俄
青鶴雜誌
大陸雜誌
現代國文講話
南海康先生傳
白石詩草
中央時事月報
春風回夢記
小揚州志
紅杏出牆記
寂寞之友
棒檬糖
白石書集

社址宣外南柳巷六十號電話南局四一三八

婦女青年

第三十四期　二十二年六月十七日
中國婦女青年社　北平宣內後王公廠甲十四號

本期目錄
對於國聯婦女調查團主張廢止滬港公娼的感想　華
母親與兒童　渭華譯
如此人生　瞼梅
應該墮胎麼？　求

對於國聯婦女調查團主張廢止滬港公娼的感想

華

據本月九日天津益世報載日內瓦通訊，「國際聯盟所屬國際婦女販賣調查團，於一九二七年調查歐洲及北美南美之婦女販賣情形造成報告書。繼乃調查遠東方面情形，近已完成報告，送達國聯當局。其報告書中主張廢上海香港兩埠為官廳所認許並給予執照之妓館。據其調查所得在近東中東及遠東有大量之國際的婦孺販賣。被賣婦女多數為亞洲產。販賣區域，限於亞洲之諸國。中國婦女被賣者最多。」由這一段記載中，我們知道中國的娼妓問題已經引起國際的注意。所以國際婦女販賣調查團根據切實的調查，提出具體的方案，主張廢止滬港公娼，這真是值得我們感謝，亦使得我們慚愧。報告書中條陳辦法七項，其中第一條：「廢止給照或公認之娼寮。」真不知南京政府主張公開娼禁的諸公對之作何感想！不過政府自有政府的理由。譬如說吧，國府禁煙，既然可以採取寓禁於徵的辦法；那麼對於娼妓制度，當然亦就可以採取「寓禁於縱」的辦法了。何況國家財政已經到了山窮水盡的地步，在花姑娘身上想點油水，亦不為太過吧？其實政府要人又何嘗不知道娼妓制度是違反人道，戕賊民族，蹂躪女性的制度呢？他們豈不知道，為什麼以前首都有廢娼的明令呢？現在這種開倒車的舉動，顯然是別有苦衷。惟其這種苦衷不便向民衆說出來，所以才假借：繁榮市區，救濟生活艱難的婦女，禁絕私娼的流弊，寓禁於縱的四大理由來做公開娼禁的辯護。這四條都是不攻自破的謊話，我們一看就應當領會到這是政府的擋箭牌，并不是政府主張公開娼禁的真正原因。各婦女團體不能諒解政府的苦心，上呈文的上呈文，發表言論的發表言論，反對了個不亦樂乎。其實那些冠冕堂皇的理論都是多言，要知道政府主張公開娼禁根本就不是在娼妓制度的利弊上着眼。現在國聯婦女調查團主張廢止滬港公娼更是多事，南京已經廢止了的娼妓制度還要重新公開其禁，滬港未廢的公娼，又何必廢止？不過香港不在中國政府支配之下，上海又有外國人的租界，花捐不見得送到中國政府手裏，似乎國聯婦女調查團多事亦還不妨。

但是站在我們婦女的立場上，國家民族的立場上，世界人類的立場上，各婦女團體反對公開娼的多言是對的，國聯婦女調查團主張廢止滬港公娼的多事是對的。我們不但要反對南京公開娼禁，而且要促成全國的廢娼運動。

母親與兒童（一）

（The Mother and her child）

擇譯愛利斯性心理學第六冊第一章　渭華

一個人的性欲，和他生命中其他的要素一樣，在他未生之前已經深深地種在他生命中了，這種性質也許有物新的組織，也許受後天的影響，但牠是從祖先傳下來的，這却和其他方面的要素一樣。一個人的命運不在將來而在過去。我們確實的考察一下，就知道這種性質是生命要素中最重要的。所以每一個小孩都有權利選擇他的祖先。自然他只能由他的父母間接的選擇他的祖先。選擇將來兒童的一半遺傳性質是將來做父親的最嚴重最神聖的責任，做母親的同樣有這種選擇的神聖責任。父母在彼此互相選中就可以決定兒童那個兒的祖先。他們可以決定指引他（兒童）的命運的明星。

在以往對於命運的決擇是毫無辦法的毫無認識的，甚至於連感覺都感覺不到。命運不是受本能的支配，作自然的發展；就是受經濟利益的控制，結果是壞的。至於將來呢，我們只能有一種信心，人類的希望必須建築在這種信念之上——一個新的動機，指引着我們，這種動機，可以加強自然本能的力量，並且成為和本能不可分離的一部分，牠領導着有文明的人們走上種族的進程。正好像在過去的時候，大體上，種族受著自然的支配，一部分受性的影響，一部分受天然選擇的影響，但在這種歷程中，對於種族的本身是無意識的，對於結果是不知道的。那麼將來，種族將要經過精細的選擇，天然的創造力在文明人的腦海中將要成為自覺的。這種信念並不是一種空泛的希望，個人生活問題和種族生活的命運是銜接着的，我們將屢次的發現在探討個人問題的時候，最後總要集中在種族的目標上。

我們既然談到個人性關係對於社會的影響，最好把祖的先問題擱起，專門討論個人在母體內與遺傳性質的關係。

母親在兒童雙親中站了更重要的位置。在動物演進的各方面，母親所有的功能，有時父親亦對等參加的。在這種趨勢中，自然界中已經有過各種不同的試驗，譬如魚類和鳥類中都有這種例子。這種試驗雖然是合理的，優越的，而且這種例子一直到現在還保留着，但是人類卻沒有向這一條路上發展。

在人類一切哺乳祖先之中，男性在最初求婚的時候是一個主要的角色，但是在受孕之後，母親便做了種族生活中的主角。男子多半是在外求食，或者做防禦的工作，在家裡的時候只是偏屬的人物。受胎之後的雌性動物對於以往她從雄性所接受的愛撫時常很惱怒的拒絕了，在男子方面，當生育兒童的時候居於父親的地位既不尊貴又不舒適。在家庭中在種族的生育方面，大自然把男子安排在一個次要而且比較卑屈的地位。如果他要補償他這種損失，他只能夠去做冒險的事業，或者馳名於世界，母親是兒童的尊親，從受胎一直到生育的這個時期，將來的人的衛生是完全要受母親的影響的。

如此人生

瞼梅

新婚的夫婦剛從外面應酬回來，換上晚裝，舒適地並肩坐在長沙發椅上，吃着香蕉橘子。男的立起來把唱機開了，機裡奏着媚曼的情歌，男的又把房裡的燈光都息了，只剩沙發後立的那盞玫瑰花形的淡紅燈光。他兩正坐在燈光下面，兩雙笑靨反映着別樣的光艷。女的，手裡拿着半瓣橘子，口裡隨着機聲哼着曲子，不由自主地把頭依在男的肩頭。男的興奮地一把把女的抱住，兩人深長地吻着。這時的他們忘了世界，忘了人類，覺得世上的一切都是為他們設備的，他們可以不費手足之勞，取用一切，享受一切，他們就是世上惟一的君后。

機聲咯嗒停了，他們才從甜蜜中醒來，男的又換上一張新片子，重新坐在女的旁邊緊緊地依偎着，得意而又驕傲地說道：

『幾年來的渴望，現在才得實現。』又是輕輕的一吻：『我現在什麼也不希望』，只希望明年的現在我們有個可愛的小寶寶，再過二十多年的現在，我們的小寶寶也有了小寶貝，那是多有興趣的福氣呀！』

『你真是貪得無厭！』女的佯嗔地一把把他推開說道：『當了老爺又想當老太爺。我明年可不就要小孩子。結婚前單為做四季衣衫就化去我一二年的薪金，一有小孩，人就不像樣了，這些衣服一定嫌小，還怎麼穿？』

男的惟恐失言，溫存地急為自己分辯：『我也不過隨便說說，何必這樣認真呢？』男的撫摸着女的香髮，見她已和平了，又續道：『不過我覺得人生總得有個希望，活着才有意義，才有力量。記得我在小的時候，就喜歡過年過節，因此天天盼着年節的來臨，所以那時的生活非常快樂。後來人大些了，所希望的也改變了。那時的我希望中學畢業，入大學，大學畢業，去外國，外國回來，謀職業，娶太太。現在我的希望，總算一個一個如願以償了，只有去外國那個希望，還沒實現，因為經濟力和環境的牽掣，一時不能出去。其實就是永遠不出去，那有什麼關係？有多少人沒去過外國，不也一樣活着？』說着偷眼去看女的，徵求她的同意。女的思想恰合男的一樣，不過她的虛榮心更重些，覺得不出洋而先結婚，真是人生一大缺憾。只是自費出洋力量不夠，等待官費，或別種津貼，等了幾年，也沒結果，因為世上少有不勞而獲的機會呀。於是出洋的心，冷了多半，只得不出洋而先結婚了。所以女的這時聽了男的那些話語後無計奈何地報之一笑。男的更快樂了，話也說得更流麗了，續道：

『結婚與生子原是一條線的連鎖，你想我們不希望這個，還希望什麼？』

『真的，不希望這個，還希望什麼呢？』女的聽了男的議論之後，好像一陣薄薄的空虛變上眉頭，不覺心裡這樣自語。沒有希望的人生，還有什麼趣味？她惘惘地倚在沙發背上，閉目凝思。男的惟恐得罪了女的，不敢多言，小心翼翼地把唱機關了，又回到沙發上坐了，雙目炯炯地望着女的，女的正在默想大學是畢業了，職業也謀得了，連最後而又最大的希望——結婚——也實現了，青年所有的希望，幾乎都實現了，現在除了希望生兒子以外，似乎沒有什麼可希望的了。沒有希望的人生，多麼空虛呀！茲後的生活將刻板地平淡地渡了下去，因為教書匠的命，大約是前生注定了的，那會有什麼新的展望？暑假後還不是那些老鐘點？這些課本已經講過幾年了，不用預備也能講得使學生滿意的，自然不必預備。自己讀些書吧，或者研究些什麼吧，但是任課這樣多，親友往來的應酬又那樣多，那里會有整個時間來自修呢？再說讀書研究原為的升學，現在學既升不成，讀書研究自然更沒意義。那麼下學期，精神身體兩方面都太閑在了。暑假前還有個結婚的希望展在眼前，使自己的心弦緊張着，興奮着，現在這個已經實現，一定要造個新的，不然，自己的心弦一定會鬆懈得斷了，這如何得了，總得有些希望，人生才有憑藉。但從各方面觀察的結果，除了希望生小孩之外，還能希望什麼？女的沈默了一會，這時才把眸子張開，望着丈夫婉媚地答道：

『我們玲瓏精巧的愛巢裡正須要一隻小鳥來歌唱，來跳舞，才能使我們的生活更美滿，更有趣了。』

『這才真是心心相印的話呢！』男的熱烈地抱住女的得意地說道：『常常我說的話正是你要說的，你說的，也正是我要說的……』

『好好地坐着。』女的裝出正經的神氣，命令男的道：『從此以後，我們的心靈上又該忙碌了。我們教書時，對於兒童讀物要隨時留心，上街時要留心着兒童玩具和用品，尤其是到綢緞舖時，要多注意着零頭材料，預先買些留着給我們的孩子作衣服……』

男的不等說完，高興得跳了起來，對着女的深深鞠了一躬，口中說道：

『無不惟命是從，賢明的皇后！』

女的樂了，男的更樂了，又問道：

『你說先生男的好，還是先生女的好？』

『別這樣深謀遠慮了，先顧顧眼前事吧，明天是咱們回請人家的日子，總得先想想預備些什麼呢？』

男的望了一下手表，不覺叫道：

『可了不得，快兩點了天，趕快休息吧，有什麼事明天再說，反正明天晚上才請客呢。』

說着相攜到臥室裡去，外室只剩了一片漆黑。

應該墮胎麼？

求

墮胎雖然不是為現在社會所公認許可的，但是已漸趨為秘密的時髦了，除了因為生產對於母親有極大的危險，和母親有遺傳性的神經病之外，現在中國法律是不許可墮胎的，一般不人道的醫生為圖利起見，就為一些女子實行墮胎，在北平的墮胎數目很不易估計，前月在大公報上有人論過，但亦不能給一個確數，總之每日三五十起是有的。

除了上述應該墮胎的原因之外，社會上的人都認墮胎是不應該的：

一，我們應認兒童是社會的產物，不是個人私有的，已經受了胎而有了生命，就是社會產物的起始，若是墮了去，或是因打胎而害了這小生命，將來的健全，就增加社會上的一分損失。

二，有一種人所以墮胎的緣故，是因為是私生子，希望墮了去之後、可以顧全自己的名譽這樣人以這種手段了結他們性慾衝動的結果，是表示他們的懦弱和不負責任，當事的男子更不能逃去這罪名，他們既稱為時代的前趨，勇敢的行了社會所不公認的事，就應該再負着勇氣去維護那意外的小生命，若是將胎墮去以卸責任：那麼這些人為什麼勇於前而懦於後呢？因為愛或性慾而有的私生子是自然的產物：有了胎，因為他是私的就設法墮去、是違反自然，私生子的本身沒有罪，而所謂父母的因自己的愉快和名譽而危害了一條性命，是人類的罪犯，和懦夫。

三，按生理來說墮胎是不自然的生產方法，所以必需吃藥或是用器具取胎，前者常常有人吃了藥，不但白花錢且胎若不下反倒害自己的身體、有時因吃藥使胎下後，因子宮內積物不淨，易致流血不停轉成他病，後者因為器具不潔淨，或醫生手術不高明，致子宮內染了病，結果有害女子的性命，凡是這種肯做違法打胎的醫生，都非高尚的醫生，否則他們一定不會漠觀自己醫生的人格，而做圖利害命的事。他們亦利用人怕違法的心理來騙人害人，因知道受騙受害的婦女，決不會亦不敢去告發他們的，希望要行墮胎的婦女先注意自己墮胎的動機，然後去與高尚的醫生商議，以免自害自欺。

總之，若因貧困，子女太多，而不願再生育的，即應防範於前，已經有了胎，即應由其自然生產之，防範的方法即現在人所謀的節制生育，節制生育方法有二，即理智的和器具的，非本文範圍之內，恕不多述。

據大公報本年三月十三日第四張載菁如女士通訊，北平有五個以上專門依墮胎發財的醫院，其中有一個日本醫院，每日來墮胎的人總有十幾個，可見墮胎風氣之盛。墮胎是由於社會上各種不良的制度而產生的現象，要除了消減這種不良的制度以外，墮胎是否應該的問題，本文的作者和我們還希望研究這問題的人作進一步的探討，複求墮胎的基本原因，提出具體的建議，貢獻於墮胎者和反對墮胎者。　編者

松子醫院啓事

敝院因和平門內舊簾子胡同七十九號院址湫隘現擇於六月十三日遷移西單牌樓北大街一百六十號路西前英子胡同東口外電話西局一千九百零四號增設各科診斷室病房設備整潔十四日起照常應診
專治婦人皮膚花柳小兒內外各科
留學日本女醫學士院長朱松子謹啓

名山珍品

西湖新龍井　洞庭碧螺春　現已運平
貨色精細，氣味清香，是名山的珍貴品，是人類的衛生物，居家旅行必需，送禮欵客必備
茶同志請速來選購是幸
北平慶隆茶莊保陽敬告
電話要貨隨時送到

天氣漸暑！

請購本行製造最新樣花冰箱以供需用中西各式傢俱設備齊全售價均廉
西長安街公易行營業部電話西局二八七四
寄售部現有各色新花春綢只賣布價錢

陳張淑貞鳴謝　瘰癧藥

氏自五歲在學校肄業時項部忽起硬核數個即延醫診治不想越治越重已經西醫剖割兩次亦是時輕時重總沒斷根嗣因本命出閣後病勢大劇項前頸後連及胸腹腫潰不一幸經人介紹北平琉璃廠西頭路南同興堂就診醫治月餘果然大病全愈至今年餘未犯故登報鳴謝望各界男女患此症者前往就診是幸
滄縣城內陳張氏

除癮病

市售戒烟藥者夥矣　但烟癮未斷而落成流毒　能脫離受騙者實居多
永德藥房　戒煙膠囊　救苦金丹

淋濁担保除根

花柳病中最輕最難治者惟有淋病世人遠知淋病難以斷者其不然故本院對于治療淋病特有研究凡多年不治之白濁以及新淺的淋病保負責斷根或經治愈或未愈之患者如欲知病的深淺斷根與否本院置有最精確之顯微鏡以徹底檢查務使永遠斷根
西長安街東頭路南　北京花柳病院　電話南局三二六

鳴謝谷先生　祝由科趙衣

室人體弱肝疾時作以致之不寐飲食減少胸胃刺疼友人介紹谷生先生施以靈術不藥而實針若毫無痛苦診之後次第施功已大痊古法祝由誠實百病最安全之醫也特此鳴謝
天津潘仲蓀謝

桐谷醫院

專治　神經科　戒烟科　產婦科　性病科　花柳科　眼耳鼻喉科　小兒科　內外科
特設電氣專科　太陽燈　紫光線　透熱電　電浴機　平流電　感傳電
主治　肺癆瘰癧　臟病乾癬　傷風凍瘡　其他皮膚難症
各有專科大夫担任
院長金桐谷博士
門診　普通上午九點至下午六點
出診　普通下午一至四點　特別另議
診費　門診起碼不收（只收藥價）手術注射各費另議　出診每次七元　在外住院隨意
院址　南池子南口東二十九號　電話東局一三五一
本院無論星期日各公休日照常診治

上海文達氏萬應十滴水贈送十萬瓶

大戰之後　預防癘疫　救人利己　莫失良機

本藥廠主人以醫學經驗慈善為懷值此春盡夏來暑期將屆癘疫又將發動為普遍救災起見特將本廠出品之萬應十滴水在平津二處贈送十萬瓶該藥經部化驗立案神效卓著凡夏令急病危險痧症霍亂吐瀉等症詳載仿單有藥到病除立竿見影之效以故行銷三十有年口碑載道稱為濟世良藥除贈送十萬瓶外如蒙各慈善家大批訂購施送敝廠當格外優待酌收藥本幸各慈善家垂鑒焉

贈送辦法　萬應十滴水每盒二十瓶定價二元在此贈送期內如買一盒贈送一盒買十盒贈送十盒多則類推外埠函購郵費加一如交通不便之處郵費按照郵章遞加

外埠批發　贈送概不另售

地址
北平東單二條十六號　文達氏藥廠駐平辦事處　電話東局七八
天津法界　三友實業社　國貨售品所　仁昌號（東馬路）　源豐號（東門內）
上海文達氏藥廠謹啓
代售處　前門外西河沿　興華藥房　電南一四六一